大公報

上海版

上海軍管會登記新字第八號

第一萬七千五百七十號

今天本報壹大張

每份人民幣七百元

訂戶報費一律按月預收 外埠平寄郵費免收

郵電部上海郵局及全國各地各級郵局發行

經理部：上海（0）南京東路二一二號
電話：一九四八〇轉接各部
電報掛號：二二二二五

編輯部：上海（1）人民路二六一號
（南市電話）
總編輯室 田七一八二六
政治組 田七一八二六
經濟組 田七〇〇〇八
文教組 田七〇〇〇九
讀者工作組 田七一八三二
藝術組 田七〇〇〇八

印刷廠：上海（1）人民路二六一號
南市電話：田七〇六六三

昨日發報時間七時二十一分

今天本報內容提要

★亞洲及太平洋區域和平會議昨天在北京勝利揭幕，毛主席致電祝賀。（一版）

★宋慶齡在和平會議上的開幕詞。（一版）

★彭眞在和平會議上的歡迎詞。（一版）

★人民日報社論：進一步團結起來打退戰爭威脅保衛和平。（二版）

★中國人民保衛世界和平委員會等團體致電和平會議祝賀。約里奧—居里等分電致賀。（二版）

★蘭新鐵路國慶日開工。（一版）

毛澤東主席電賀亞洲及太平洋區域和平會議

【新華社北京二日電】中國人民政治協商會議全國委員會主席毛澤東致電亞洲及太平洋區域和平會議，祝賀會議的召開。全文如下：

亞洲及太平洋區域和平會議：

亞洲及太平洋區域和平會議的召開，對於亞洲及太平洋區域以及全世界的人民保衛和平的偉大共同事業，將有巨大的貢獻。謹祝會議圓滿成功。

中國人民政治協商會議全國委員會主席　毛澤東
一九五二年十月二日

動員起來！爲亞洲、太平洋區域與全世界的和平而鬥爭！

亞洲及太平洋區域和平會議在京開幕

出席三十七個國家代表共三百七十八人

宋慶齡主席致詞　通過議題和議事規則

【新華社北京二日電】亞洲及太平洋區域和平會議二日在北京隆重開幕。

會議在下午三時舉行開幕儀式。出席會議的有已經到達北京的亞洲、澳洲及美洲太平洋沿岸的三十七個國家的正式代表三百四十四人，列席代表三十四人，共三百七十八人。

這三十七個國家是：澳大利亞、緬甸、加拿大、錫蘭、智利、中國、哥倫比亞、哥斯達黎加、塞浦路斯、厄瓜多爾、薩爾瓦多、危地馬拉、洪都拉斯、印度、印度尼西亞、伊朗、伊拉克、以色列、日本、朝鮮、寮國、黎巴嫩、馬來亞、墨西哥、蒙古、新西蘭、尼加拉瓜、巴基斯坦、巴拿馬、祕魯、菲律賓、敍利亞、泰國、土耳其、美國、蘇聯、越南。

出席會議的各國代表具有極其廣泛的代表性，他們代表着不同的社會階層、不同政治信仰、不同的宗教信仰、不同的職業的各界人民。他們來到北京，有的跋涉萬里，有的遇到領取出國護照的困難，有的冒着遭受迫害和失業的危險，但是，他們爲了實現億萬人民的深切願望，共商保衛和平的大計，終於克服了種種困難，出席了這次會議，使這次會議成爲亞洲及太平洋區域人民空前規模的盛大集會。

列席會議的有英國大不列顛消防隊協會主席、工黨黨員約翰·伯恩斯，法國全國和平理事會常設委員會委員柏蒂將軍，巴西保衛和平委員會主席徹蒙特、世界和平理事會理事費比奧、聖保羅大學教授符艾德·薩德，阿爾及利亞的「新阿爾及利亞」雜誌總編輯顧奇·摩罕默，阿爾及利亞和平委員會委員本都米·阿瑪克。

參加會議的還有世界和平理事會代表達波賽、蒙塔古，世界工會聯合會代表葛拉西，世界工聯亞澳聯絡局代表桑頓，國際民主婦女聯合會代表黎蒂，國際民主法律工作者協會代表布非郁夫人，世界民主青年聯盟代表錢三強，國際學生聯合會代表艾切伐里亞。

參加會議的還有特邀來賓：「加強國際和平」斯大林國際獎金得獎者費爾頓夫人，世界和平理事會理事布蘭德魏納、章伯鈞、蔡廷鍇和梅汝璈。

應邀參加開幕儀式的有現在北京的各國人民訪華團：英中友好協會訪問團、冰島訪華代表團、法國青年代表團共二十人。

在來賓席上，坐着各國駐華使節和使館人員，他們是羅馬尼亞、蒙古、匈牙利、保加利亞、朝鮮、波蘭、德意志民主共和國、越南民主共和國、蘇聯、捷克斯洛伐克和緬甸的使館人員共三十餘人。

在來賓席上還有中國人民保衛世界和平委員會、中華全國總工會、中華全國民主婦女聯合會、中華全國民主青年聯合總會等團體的代表，蒙族、藏族、回族、維吾爾族、苗族、彝族、朝鮮族等各民族的代表，以及科學家、文學家、教授等多人。

會場景象莊嚴美麗。宏大的廳堂懸有朱紅的帷幕，鋪着朱紅的絨毯。主席台正面懸着巨大的和平鴿畫幅，兩邊分插着出席會議的各國國旗。大廳內的燈光，映射着廊柱上的綵飾，燦爛輝煌。

下午三時，籌備委員會祕書長劉寧一和副祕書長錢德拉（印度）及龜田東伍（日本）在全體代表的熱烈掌聲中步上主席台。劉寧一向代表們報告了籌備經過和出席會議人數的情況。接着，副祕書長錢德拉宣讀了籌備委員會和各國代表團負責人協商擬定的大會主席團名單，提請大會討論。全體代表熱烈鼓掌，一致舉手通過。在莊嚴的音樂聲和雷動的掌聲中，主席團登上了主席台。

這時，一隊北京市的少年兒童隊員，由隊旗前導，穿過會場走上主席台向主席團獻花，會場上掌聲大起，主席團內許多人興奮地和孩子們熱烈擁抱，並把他們高舉起來，會場上一片歡騰。

劉寧一接着提出了籌備委員會擬定的大會祕書長一人及副祕書長七人的名單，提請大會討論。大會全體代表一致通過。

主席團接着宣佈了開幕會的執行主席是：宋慶齡（中國）、賽福丁·克其魯（印度）、米安·伊夫提卡魯丁（巴基斯坦）、南博（日本）、和艾杜亞多·莫拉（哥斯達黎加）。

中國代表團團長宋慶齡就任執行主席，並致開幕詞，開幕詞題爲「動員起來！爲亞洲、太平洋區域與全世界的和平而鬥爭！」宋慶齡說：今天我們在這裏聚集一堂，這件事實本身就標誌着人類歷史中的和平事業的重要發展。她舉出一九三三年的國際和平組織反帝大同盟爲譴責日本佔領東北在上海召集會議時被反動派迫害的情形，她說，反帝大同盟代表三千萬人民，但是現在由世界和平理事會組織的要求五大國締結和平公約的簽名已有六億三百萬以上，這說明要求和平的隊伍已經在世界上形成了一支佔優勢的力量。宋慶齡舉出了和平運動的勝利的事實，這些勝利，說明了全世界四分之三的人民已經叛離了好戰分子。她說，我們明確地站在制止戰爭的一面，站在讓人民自由選擇方法以獲取民族自決的一面，已經成爲一支打擊戰爭的心臟和戰爭發動者的主力軍。宋慶齡最後說：我們必須動員人民，要求停止目前正在進行的一切戰爭，用眞誠協商的方法謀取和平解決；要求所有曾經參加戰爭的國家根據國際協定，合法地結束以前的戰爭；禁止使用一切集體屠殺的武器，促使各國人民在貿易和文化上充分交流，爭取有助於和平共居的道德條件。這些應該是我們的工作目標。我有充分的信心相信我們一定會勝利地達到預期的目標。

宋慶齡致詞畢，全體代表起立熱烈鼓掌。

接着，印度代表團團長賽福丁·克其魯任執行主席，由中國代表團副團長彭眞致歡迎詞。彭眞代表北京人民和全中國人民祝賀和平會議的召開。他說：出席這次會議的有廣泛的衆多的代表人物，但大家卻有一個共同的願望，那就是保衛和平、反對戰爭。中國人民曾經飽受侵略戰爭的災害和痛苦，深深地懂得只有在和平的環境下，才能順利地進行經濟建設和文化建設，建立人民美好的生活。彭眞指出：爲了實現亞洲及太平洋區域的和平，必須在公平合理的基礎上，首先實現朝鮮的停戰，從朝鮮撤退一切外國軍隊，包括中國人民志願軍在內；必須制止日本軍國主義的復活，保證日本的民族獨立及日本人民的民主權利。我們認爲，保障和實現眞正的民族獨立，是建立和平的絕對必要的條件，因爲眞正的和平，絕不可能建立在一個國家奴役另一個國家或任意侵犯另一個國家的主權的基礎上。彭眞強調不同政治制度，不同生活方式的國家，是可以和平共處的，並說明各國不加歧視地發展相互間的經濟交流，不受限制地發展各國之間的文化交流的重大意義。彭眞說：我們相信，全世界人民都具有愛好和平的善良願望，只要亞洲及太平洋區域和全世界愛好和平的人民團結起來，戰爭是可以制止的，和平是可以保衛的。彭眞的致詞受到全體的熱烈歡迎。

會上，宣讀了中國人民政治協商會議全國委員會主席毛澤東給亞洲及太平洋區域和平會議的賀電，全體到會者起立熱烈鼓掌，經久不息。

接着又宣讀了世界和平理事會主席約里奧—居里，世界和平理事會總書記拉斐德，美國著名和平人士羅伯遜，斯大林國際和平獎金得獎人、日本著名和平戰士大山郁夫，智利著名詩人聶魯達的賀電和祝辭。這些賀電和祝辭都受到了全場的熱烈鼓掌歡迎。大會在宣讀了賀電之後暫時休會。

大會在五時五十分繼續舉行，由巴基斯坦代表伊夫提卡魯丁任執行主席。

世界和平理事會副主席、著名的非洲和平戰士達波賽，日本代表團副團長、日本一橋大學教授南博，印度代表團團長、全印和平理事會主席、國大黨工作委員會委員克其魯，巴基斯坦代表團團長、全巴基斯坦和平委員會主席、眞納人民回教同盟領袖之一沙里夫，巴西列席代表、巴西和平委員會主席、參議院議員徹蒙特，世界工會聯合會亞澳聯絡局委員桑頓，澳大利亞代表、牧師梅納德，英國列席代表、英國工黨黨員伯恩斯等八人相繼在會上致辭。他們一致熱烈祝賀和平會議的召開，並從各個不同的方面來分析和平會議對於維護亞洲、太平洋區域及全世界和平的重大意義。他們表達了這個區域的人民愛好和平、自由，要求民族獨立的願望，並預祝會議獲得圓滿的成功。

大會最後在執行主席莫拉主持下一致通過了會議的議題和議事規則，**議題包括：一、總報告，二、日本問題，三、朝鮮問題，四、文化交流，五、經濟交流，六、民族獨立問題，七、保衛婦女及兒童福利的問題，八、締結五大國和平公約問題，九、關於中東及近東和平運動的情況的報告，十、宣言及決議，十一、其他。**

開幕式至此在熱烈的掌聲中宣告休會。

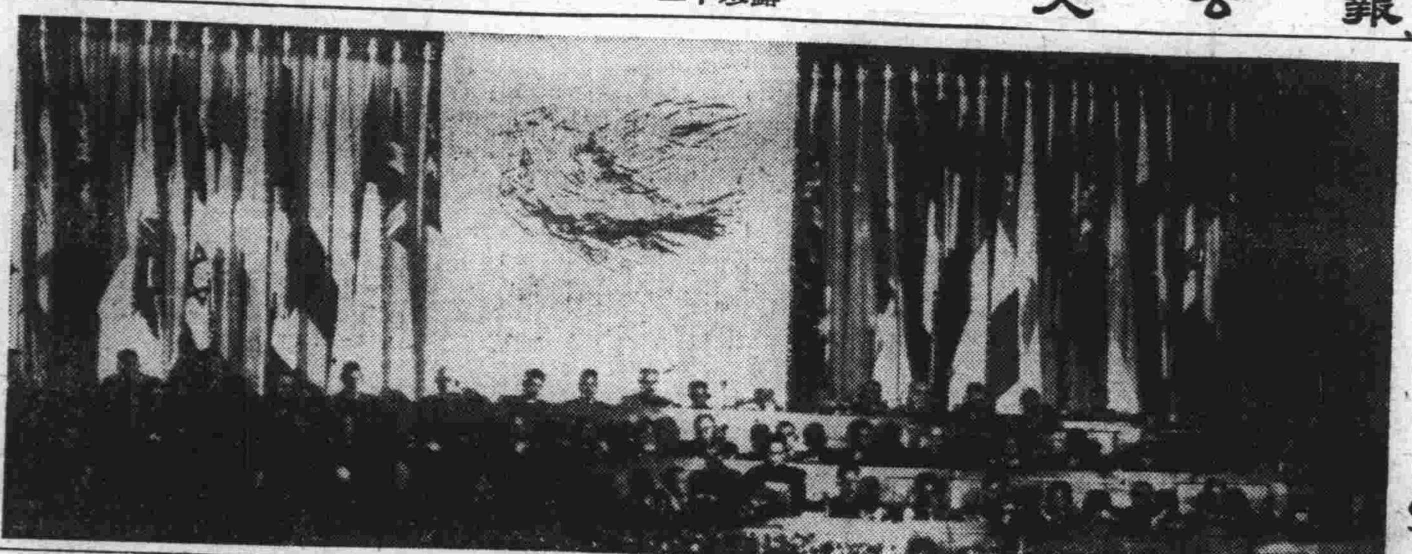

亞洲及太平洋區域和平會議於十月二日開幕。圖爲大會主席團主席台。（新華社無綫電傳眞　齊觀山攝）

和平會議主席團名單

【新華社北京二日電】亞洲及太平洋區域和平會議主席團名單如下：

澳大利亞：維克多·詹姆斯、賴普吾夫人

緬甸：德欽哥都邁、吳巴溫

加拿大：伊娃·桑德遜夫人、格萊絲·奈特夫人

錫蘭：達馬拉塔納、頓·菲·古納瓦地尼

智利：奧爾加·波布列特夫人、阿爾弗萊脫·第·阿邁斯脫

中國：宋慶齡、郭沫若、彭眞

哥倫比亞：迪埃哥·蒙塔尼亞·庫艾拉博士、喬治·恩里克·巴約納

哥斯達黎加：艾杜亞多·莫拉

塞浦路斯：斯第里安諾斯·傑柯維德斯

厄瓜多爾：曼努愛爾·阿古斯丁·阿吉勒

薩爾瓦多：哈辛多·卡斯特列諾斯·瑞瓦斯

危地馬拉：安東尼奧·克魯斯·弗蘭哥

洪都拉斯：拉蒙·阿馬亞·阿馬多爾

印度：賽福丁·克其魯博士、樂安·昌德拉、[illegible]

印度尼西亞：[illegible]

伊朗：阿柯里·阿塞因·拉希米安

伊拉克：加吉姆·艾爾·[illegible]

以色列：賈可布·馬九斯

日本：松本治一郎（松本治一郎未到前由中村新右衛門暫代）、金子健太、南博

朝鮮：韓雪野、鄭聖彥、徐春植

高棉：（尚未到京）

寮國：諾哈·馬沙萬

黎巴嫩和敍利亞：契克·穆哈默德·埃爾—阿契瑪爾、[illegible]

馬來亞：曾雪虹

墨西哥：伊瑪爾·科西奧·維里蓋斯、洛培斯·馬洛

蒙古：錫林迪布

新西蘭：艾倫·柯特尼·蒙太施、路易·艾黎

尼加拉瓜：[illegible]

巴基斯坦：米安·伊夫提卡魯丁、[illegible]、馬茲哈·阿里汗

巴拿馬：卡羅斯·第·皮爾奧·柏特里斯基（本人未到京以前由克來托·馬努愛爾暫代）

祕魯：[illegible]

菲律賓：[illegible]

泰國：[illegible]

土耳其：[illegible]

美國：[illegible]

蘇聯：[illegible]

越南：[illegible]

祕書長及副祕書長名單

【新華社北京二日電】亞洲及太平洋區域和平會議的祕書長及副祕書長八人，名單如下：

祕書長：劉寧一（中國）

副祕書長：羅米西·錢德拉（印度）、龜田東伍（日本）、科熱夫尼科夫（蘇聯）、奧爾加·波布列特夫人（智利）、路易士·惠吞（美國）、[illegible]（巴基斯坦）、鄭聖彥（朝鮮）

宋慶齡開幕詞全文

中國代表團團長、大會主席團主席宋慶齡先生在亞洲和平會議上致開幕詞。（新華社無綫電傳眞　齊觀山攝）

【新華社北京二日電】在亞洲及太平洋區域和平會議開幕式上，執行主席宋慶齡致開幕詞，題爲：「動員起來！爲亞洲、太平洋區域與全世界的和平而鬥爭！」全文如下：

主席、各位代表和朋友們：

全中國的人民，和首都北京的人民在一起，向出席亞洲及太平洋區域和平會議的代表們，朋友們，表示衷心的熱烈的歡迎。您們爲了和平，不辭長途跋涉的辛勞，來到此地，我們感到非常高興，這次會議是一個偉大的，具有史詩意義的事件。它給予我們一個機會，使我們能夠在歷史的緊要關頭完成一個極端重要的任務。我們在這裏聚集一堂，要充分地證明，人類是一定能創造和平的。世界各地的人民都熱切地期待着我們爲和平事業籌劃的結果。

這是在中國舉行的第二次保衛和平的國際會議。這次會議比起前次會議來，有着顯著的不同。這兩次會議都給了我們極好的經驗教訓。

我想把一九三三年九月間我們在上海爲和平而鬥爭的情況，向各位簡單談一下。

那時候，日本已經強佔了中國的東北，而且準備用它作爲基地向我們全面進攻，然後向亞洲及太平洋區域發動進攻。這種海盜式的掠奪與暴行，對世界和平是一種極其嚴重的威脅。因此它引起了全世界的政治家、國際團體、工會和一般男女的忿怒指責。當時的和平組織，反帝大同盟，特別加以譴責。反帝大同盟是一個成員很廣泛的組織，它正在竭盡全力進行鬥爭，來制止侵略者在三十年代中顯然已準備着的向世界人民的空前大進攻。日本進犯中國是向亞洲及太平洋區域人民進攻的開始。反帝大同盟正確地認識到它的嚴重性，因此決定派遣一個代表團到中國來。

雖然中國當時的形勢極端緊張，但是反帝大同盟中國支部卻熱誠地歡迎這個決定。當時我們不僅要抵抗日本侵略者，而且還要對國內的敵人作鬥爭。反動政府在帝國主義國家支持之下，實際上是在慫恿着侵略者。同時它已對中國南部的人民解放區發動內戰，並且向全國其他地區的人民施行白色恐怖。

你們可以想像，在那時候，誰要主張國內團結，一致抵抗外敵，謀求國內的和平與世界的和平，實際上就得冒生命的危險。但是儘管面對着這種危險，我們依然按照我們的計劃進行工作，歡迎代表團，並且動員輿論制止侵略。反動當局一開始就對我們仇恨萬分，從各方面向我們進行迫害，恐嚇、阻撓和誹謗。我們請求來與我們合作的人，許多都被嚇走了。沒有人敢把會場租給我們。反動當局不准反帝大同盟的代表們登陸。我本人不得不違抗禁令，到船上去歡迎這些從歐洲來的反帝的和平戰士。

我們決不能使這些朋友長途跋涉而一無所獲，我們決定召開一次會議。由於我們正處於嚴密監視之下，就必須嚴守祕密。連我自己都不曉得舉行會議的地點在那裏，直到一天早晨的黎明時候，我被帶到上海工廠區的一幢陰暗淒涼的房子裏。代表們只能一個一個地單獨前往。甚至還有一部分人是在深夜裏偷偷地到那裏去的。當我到達時，每一個人，連外賓在內，都坐在地板上。因爲房間裏唯一的傢具是供祕書用的一張小桌子。我們實際上是在低聲耳語之中進行報告和討論的。這就是我們在一九三三年討論和平的情況。

自從那時以來，我們已有了很大的進展。當初反帝大同盟代表着三千萬人民。現在由世界和平理事會所發起要求五大國締結和平公約的運動，簽名者已有六億零三百萬以上的人民。把兩者比較一下，這不是證明了一般人民對於爭取國際合作的要求，已經大爲增強了嗎？這不是說明了要求和平的隊伍正在迅速地壯大，向前邁進，成爲世界上一支佔優勢的力量了嗎？

再就會議舉行的情況，把一九三三年和今天比較一下吧！現在，當和平代表們蒞臨中國，他們受到上賓的招待。當你們走進會場時，全中國人民的眼睛都望着你們。爲了和平事業，一切可能辦到的方便都給你們準備好了。報告和討論都會由無綫電和報紙傳達出去，連最小的村莊都達到。中國人民保衛和平運動，本來已經達到高潮，現在還要掀起更新的高潮。

親愛的朋友們，今天我們能在這裏聚集一堂，這件事實本身就標誌着人類歷史中的和平事業的重大發展。對於居住在亞洲及太平洋區域甚或更遠地方的廣大而不同地區的人民羣衆，這是有着輝煌的意義的。中國的榜樣，使他們更堅定地掌握了一個基本眞理：民族獨立與和平是從同一個鬥爭中產生出來的。

在世界歷史的現階段，人民不會再受欺騙了。在人民的心目中，什麼是有利於帝國主義的，什麼是有利於被壓迫人民的，已經界綫分明。爭取民族獨立的鬥爭和對於世界和平的要求，日益密切地連繫起來了。被緊迫的人民問：「究竟誰要戰爭？」答案就擺在他們眼前——就是那些在他們的領土上建築軍事基地，駐紮外國軍隊來鎮壓他們的國家。他們問：「究竟誰在破壞我們勞力所生產和我們生活所迫切需要的那許多鋼鐵、石油、布疋和食物呢？」答案也擺在他們眼前——就是那些侵入他們的國土、殘酷地掠奪他們的國家財富而最多只給還他們一點麵包屑的國家。「究竟誰使母親們爲她們的孩子而傷心痛哭，淚流成河呢？」答案也是再明顯不過的——還是那些使母子骨肉分離，把青年人殘酷地送到戰爭屠場上去的國家。

這些問題和答案使人們得到一種認識。這種認識把爭取獨立與和平的要求熔合爲一。

（下轉第二版）

中國代表團副團長彭眞歡迎詞

【新華社北京二日電】出席亞洲及太平洋區域和平會議的中國代表團副團長彭眞在和平會議開幕式上的歡迎詞，全文如下：

主席先生、諸位女士、諸位先生：

我代表中華人民共和國首都和全國人民祝賀亞洲及太平洋區域和平會議的召開，向出席會議的諸位代表表示歡迎，向諸位所代表的各國愛好和平的人民表示敬意。會議選擇了我們中華人民共和國的首都——北京作爲開會的地點，我們感到非常光榮。

這次出席會議的，有亞洲、澳洲及美洲沿太平洋的三十七個國家的代表，有世界和平理事會、世界工會聯合會及其亞澳聯絡局、國際民主婦女聯合會、世界民主青年聯盟、國際學生聯合會、國際民主法律工作者協會的代表。此外，還有英國、法國、巴西和阿爾及利亞的來賓和其他特邀的和平戰士。這樣廣泛的衆多的代表人士，雖然語言不同、種族不同、民族不同、階層不同、職業不同、宗教信仰不同、政治見解不同，但是大家卻有一個共同的願望，那就是保衛和平，反對戰爭。

中國人民曾經飽受侵略戰爭的災害和痛苦，深深地懂得只有在和平的環境下，才能順利地進行經濟建設和文化建設，建立人民美好的生活。我們的國家是遭受過長期戰爭破壞的，現在我們正在偉大的毛澤東主席的領導下，從巨大的恢復工作進入大規模的經濟建設工作，當然是十分迫切地需要和平的。

可是，在亞洲，現在不但存在着戰爭威脅，而且在幾個地區正在進行着戰爭，許多和平城市與和平居民，正在遭受着最新式的殺人武器的破壞和屠殺。全中國的人民，全亞洲及太平洋區域的人民以至全世界的人民，都迫切地要求結束這些戰爭，恢復和維護公正的和平。

美國政府悍然不顧一切地破壞國際公約和國際協議，肆無忌憚地扶持日本軍國主義復活，拖延和破壞着朝鮮的停戰談判，並把他們的軍事力量深入到東南亞洲、澳洲、美洲、近東、中東、北非及歐洲西部的許多國家去，到處建立軍事基地，嚴重地侵犯各國的主權，干涉別國的內政，這是對於和平的最大威脅。

爲了實現亞洲及太平洋區域的和平，必須在公平合理的基礎上，首先實現朝鮮的停戰。制止朝鮮戰爭蔓延的最可靠的保證，就是所有外國軍隊——包括中國人民志願軍在內，一律從朝鮮撤退，讓朝鮮人民自己解決自己的問題。

爲了實現亞洲及太平洋區域的和平，必須制止日本軍國主義的復活，保證日本的民族獨立及日本人民的民主權利。一個獨立的民主的日本，是亞洲及太平洋區域的安定與和平的必要因素。

我們認爲，保障和實現眞正的民族獨立，是建立和平的絕對必要的條件，因爲眞正的和平，決不可能建立在一個國家奴役另一國家或任意侵犯另一國家的主權的基礎上。要實現眞正的和平，各國的民族獨立必須受到尊重和保證，任何國家不能以任何方式去干涉別國的內政。過去一百多年，中國人民曾經深深受到國家主權、民族獨立橫遭侵犯的痛苦，因此，他們對於各國人民要求民族獨立的神聖願望和保衛民族獨立的正義鬥爭，特別關切和同情。

我們認爲，不同政治制度，不同生活方式的國家，是可以和平共處的。因此我們主張用和平協商的方式而不是用戰爭的方式來解決國際糾紛。

我們認爲，各國在平等互利的基礎上，互通有無，不加歧視地發展相互間的經濟交流，將會有助於各國人民生活水平的提高，增強和鞏固各國人民之間的友誼和合作，因此，我們反對國際貿易上的封鎖禁運政策。

我們認爲，不受限制地發展各國之間的文化交流，將會更好地增進各國人民的智慧，增進各國人民之間的相互了解，因此我們主張尊重各國優秀的文化傳統，互相學習。

我們相信，這次亞洲及太平洋區域的和平會議，必將進一步推進保衛和平事業的發展，有力地制止戰爭的危險，促進各國間經濟和文化的交流。

我們相信，全世界人民都具有愛好和平的善良願望，需要戰爭的，僅僅是極少一部分企圖在戰爭中牟利的人。現在和平的力量遠比戰爭的力量強大，只要亞洲、太平洋區域和全世界愛好和平的人民團結起來，戰爭是可以制止的，和平是可以保衛的。

各國代表先生遠道來到北京，我們熱烈地歡迎諸位先生能夠趁着這個機會參觀北京，參觀中國其他一些地方，看看我國的政治、經濟、文化建設事業。我們希望這樣會增進中國人民和各國人民相互之間的了解，並且從各位先生那裏得到寶貴的教益。因爲中華人民共和國成立僅僅三年，舊中國遺留下來的許多落後東西，還不可能完全消除，但是，無論如何，你們可以看到已經解放了的中國人民，是怎樣充滿着對於未來的希望和信心，積極、愉快地生氣勃勃地進行自己偉大祖國的建設工作。你們也可以看到，現在中國人民最關心的是和平建設，他們不允許任何人來侵略自己的祖國，也絕不會去侵略別人。

最後，請允許我代表北京和全國人民預祝大會的圓滿成功，並祝各位代表先生健康。

堅決響應毛主席的號召

蘭新鐵路國慶日開工

【新華社蘭州二日電】在慶祝第三屆國慶節和天蘭鐵路通車的萬衆歡呼聲中，直達祖國邊疆的蘭（州）新（疆）鐵路已開始動工。破土典禮於一日下午二時在蘭州車站隆重舉行。參加破土典禮的有：西北各地前來參加中華人民共和國成立三週年暨天蘭路通車典禮慶祝大會的各族各界代表千餘人。會上，西北軍政委員會副主席張治中和中央人民政府鐵道部副部長王世泰都作了講話。張治中說：「蘭新鐵路的工程是艱巨的，我們必須以修築天蘭路積累起來的經驗，更好地修築蘭新路！」王世泰說：「我們堅決響應毛主席的號召，繼續修築蘭新路，以戰鬥的姿態，克服困難，戰勝大自然，堅決完成這個光榮偉大的任務。」新疆省人民政府及甘肅省人民政府都向西北鐵路幹綫工程局獻旗。在雄壯的軍樂和鼓掌聲中，西北軍政委員會副主席張治中、中央人民政府鐵道部副部長王世泰、中共中央西北局統一戰綫工作部部長汪鋒，西北軍政委員會文化教育委員會主任楊明軒、中國人民解放軍西北軍區[illegible]輝、甘肅省人民政府主席鄧寶珊、副主席馬鴻賓、中共甘肅省委員會書記張德生、副書記孫作賓、青海省人民政府主席趙壽山、陝西省人民政府副主席韓兆鶚、寧夏省人民政府主席邢肇棠、新疆省人民政府財政經濟委員會副主任白拉提（維族）、西安市副市長陳式玉、西北鐵路幹綫工程局副局長武可久等執行破土，他們拿起[illegible]路的鐵鍬，爲蘭新路翻開第一把土。

[illegible]代表紛紛對修築蘭新鐵路表示熱烈祝賀。新疆省各民族代表團的代表艾買提依明（維族）說：「新疆過去由於交通不便，許多土產都運不出去，人民需要的工業品卻異常缺乏，這次蘭新路的修築，對新疆各族人民是一件大喜事。」代表阿蒂拉（女、塔塔爾族）說：「蘭新路的開工，又給新疆各族人民帶來了喜訊。」

慶祝亞洲及太平洋區域和平會議的召開！

進一步團結起來打退戰爭威脅保衛和平
——祝亞洲及太平洋區域和平會議勝利開幕

人民日報 社論

亞洲及太平洋區域和平會議，經過四個月的緊張籌備，今天就要在新中國的首都開幕了。這一標誌着亞洲及太平洋區域十六億人民的日益覺醒，迫切要求團結起來保衛和平的共同願望。現在到北京來參加這個和平會議的，有亞洲及太平洋區域各國人民的代表，列席這個會議的有世界和平理事會、世界工會聯合會及其亞澳聯絡局、國際民主婦女聯合會、國際民主法律工作者協會、國際學生聯合會等六個國際團體，英國、法國、巴西、阿爾及利亞等國家的代表，和若干特邀人士。這更充分地表明了亞洲和太平洋區域以及全世界各國的人民，都對這個和平會議寄予了無限的期望。

全世界人民所以極端重視這個和平會議，是因為今天亞洲及太平洋區域面臨着嚴重的戰爭災難和戰爭威脅。美國侵略者正在拖延和破壞朝鮮停戰談判，使用大規模屠殺人類的細菌武器、化學武器和凝固汽油彈，大規模轟炸朝鮮的和平城市、和平設施及和平居民；公然不顧日本人民和全世界人民的堅決反對，把日本軍國主義勢力復活起來，企圖利用軍國主義的日本作為新的侵略戰爭的工具；在各地大量擴充軍事侵略基地，強迫許多國家締結侵略性軍事協定，並陰謀組織以日本為核心的太平洋集團；煽動種族歧視，挑撥民族衝突和宗教糾紛，並干涉別國內政，危害別國的主權，鎮壓各弱小國家的民族獨立運動。這就嚴重地威脅着亞洲及太平洋區域的和平與安全。怎樣制止這種侵略戰爭的災害和威脅，已經成為亞洲及太平洋區域每一個善良人民所要考慮的現實問題了。亞洲及太平洋區域各國人民深深地憎恨戰爭，渴望着和平、自由、獨立和幸福的生活。亞洲及太平洋區域和平會議的崇高任務，就是要把亞洲及太平洋區域各國人民的力量，進一步動員和組織起來，共同保衛和平與安全，增進各國人民間的友好關係，避免戰爭災難與戰爭威脅。召開這個和平會議就是代表十六億和平人民的共同願望所採取的行動。

無疑的，這次會議對於亞洲及太平洋區域十六億人民為反對戰爭、保衛和平的共同事業而進行的共同鬥爭，將要起巨大的動員和鼓舞的作用。面對着美國侵略者所策動和挑撥的嚴重的戰爭威脅，我們亞洲及太平洋區域各國人民最現實的任務，是迅速加強各國人民間的團結，動員各國一切人民積極行動起來，參加保衛和平、反對戰爭威脅的偉大鬥爭。只有各國人民進一步團結並一致行動起來，才能打退戰爭的威脅，確保亞洲和太平洋區域以及全世界的和平。因此，亞洲及太平洋區域和平會議，也就是亞洲各國人民進一步團結的會議。它標誌着亞洲及太平洋區域的和平運動，從此走上了一個新的歷史發展階段。這個和平會議必能把各國人民分別進行的保衛和平鬥爭的力量，通過這個和平會議匯集起來，採取一致的行動，成為亞洲及太平洋區域和平鬥爭的偉大力量。這個和平會議之所以具有這樣充分的代表性，出席會議的國家這樣踴躍，正說明了各國人民已經迫切地要求進一步團結起來的願望。因為各國人民在爭取和平的實際鬥爭中，已經深刻地認識到，只有把各國人民的力量進一步團結起來，才能使爭取和平鬥爭的實際行動發揮更大的效果，才能夠戰勝和平的敵人的一切挑撥和破壞陰謀。我們深信，亞洲及太平洋區域和平會議的召開，是各國人民進一步加強團結的良好開端，通過這個和平會議，互相交換了保衛和平的意見，彼此獲得更充分的了解，必能更有效地促進各國間的團結與友好合作，動員和組織更廣大的保衛和平的力量。我們亞洲及太平洋區域各國一切愛好和平的人民，不分政治見解、宗教信仰、民族差別和職業種類，都應該一致團結起來。我們團結的基礎就是在不同政治制度的國家和民族之間，建立和平相處，平等往來，互利通商，文化交流的友好關係。我們團結得越堅強，我們大家都把共同的和平利益放在首要的地位，和平就會更有保障，和平的敵人的一切陰謀詭計都會無法得逞。

我們中國人民，是一貫愛好和平的。我們曾長期遭受日本軍國主義侵略戰爭、美國支持下的國民黨匪幫反革命戰爭的痛苦，深切地痛恨戰爭。今天更需要建設我們獨立、自由、幸福的祖國，使我們的國家變得更富足和強盛，使人民生活更加改善。我們要使我們的國家更繁榮強盛，但是我們不能也不應該像美帝國主義那樣去掠奪別國人民的利益，而是必須依靠發展自己的生產建設事業。要進行大規模的和平經濟建設，必須有一個和平的國際環境，才能使我們的建設工作不會受到戰爭的威脅，才能使我們的勞動成果不會再遭受到戰爭的破壞。因此，爭取亞洲和太平洋區域以及全世界的持久和平，是我們中國人民的衷心願望。中國人民派遣自己的志願軍到朝鮮作戰，也就是援助朝鮮人民抵抗侵略，打擊美國侵略者對我國和平與安全的威脅，保衛亞洲及太平洋區域的和平。我們不侵略任何人，也決不讓任何侵略者動我們一草一木。

中國人民堅定地認為，不同政治制度的國家是可以和平相處的。我們主張在平等互利的基礎上，發展各國間的通商貿易，建立文化交流關係，促進各國人民互相了解，相信任和友好合作。我們主張締結全面的對日和約，從日本撤退一切外國軍隊，堅決制止日本軍國主義勢力的復活。我們主張在公平合理的基礎上立即實現朝鮮停戰。我們主張普遍裁減軍備，並禁止生產和使用違反國際公法的化學武器、細菌武器和原子武器。我們主張五大國締結和平公約，並用和平協商的方法解決國際間的一切糾紛。這些主張是符合亞洲、太平洋區域和全世界人民的共同利益的，是反映了億萬善良人民的共同願望和要求的。我們中國人民，願和亞洲、太平洋區域及全世界人民團結一致，共同把爭取和保衛和平的事業擔當起來。我們願意在這一共同事業中貢獻我們的力量，為實現上述主張而奮鬥到底。

當此亞洲及太平洋區域和平會議開幕之日，我們衷心地祝賀這個和平會議獲得光輝的勝利！（新華社北京二日電）

我保衛世界和平委會等人民團體
慶賀亞洲和平會議開幕

【新華社北京一日電】中國人民保衛世界和平委員會致電亞洲及太平洋區域和平會議，祝賀會議的勝利召開。電文如下：

值此亞洲及太平洋區域和平會議勝利召開之際，愛好和平的中國人民謹向亞洲及太平洋區域和平會議、向出席和平會議的全體代表先生，致以衷心的祝賀和敬意。

亞洲及太平洋區域和平會議的召開，是亞洲及太平洋區域十六億人民為維護東方及世界和平而團結的新的勝利。它將促進以協商精神代替暴力，以平等互利代替封鎖，以民族友好代替奴役。它對爭取獨立、自由與和平的亞洲、太平洋以及全世界人民是極大的鼓舞。

請讓我們預祝，代表亞洲及太平洋各國愛好和平人民的深切願望的亞洲及太平洋區域和平會議，在為進一步加強與發展亞洲及太平洋區域和平運動和世界和平運動的偉大事業中，獲致光輝的勝利與成就。

中國人民保衛世界和平委員會
一九五二年十月一日

【新華社北京一日電】中華全國總工會致電亞洲及太平洋區域和平會議表示祝賀，電文如下：

亞洲及太平洋區域和平會議全體代表們：

亞洲及太平洋區域和平會議，在中華人民共和國的首都——北京召開，我們感到非常的榮幸。對於各國代表們，為着保衛和平的崇高事業，不辭艱險地前來參加會議，我們表示無限的敬意。

目前，美帝國主義正在亞洲及太平洋區域瘋狂地推行侵略和戰爭政策。美帝國主義發動了侵略朝鮮的戰爭，侵佔了我國的領土——台灣，違反波茨坦公告，擅自與吉田政府簽訂片面的對日和約，加緊復活日本軍國主義並變日本為侵略中國及亞洲的前哨基地，拖延和阻撓朝鮮的停戰談判，在朝鮮和中國的土地上進行滅絕人性的細菌戰爭。美帝國主義這一連串的侵略行為，使亞洲及太平洋區域各國的安全與和平遭受到嚴重的威脅。因此，召開亞洲及太平洋區域和平會議，已經成為本區域各國人民普遍而迫切的要求。

在今年六月召開的亞洲及太平洋區域和平會議的籌備會議宣言中，曾經指出：「亞洲及太平洋區域各國人民為了和平而採取一致行動，就能夠改變這種情勢，就能夠結束亞洲一切現存的和潛伏的衝突，並打退戰爭的威脅。」我們堅信：亞洲及太平洋區域和平會議在這方面一定能夠作出巨大的成就。

中華全國總工會代表全國工人階級對於亞洲及太平洋區域和平會議的開幕，表示熱烈的祝賀，並預祝會議的勝利成功！

中華全國總工會
一九五二年十月一日

亞洲及太平洋區域和平會議會場外景。（新華社無線電傳眞　袁浩攝）

【新華社北京一日電】中華全國民主婦女聯合會電賀亞洲及太平洋區域和平會議，電文如下：

亞洲及太平洋區域和平會議全體親愛的代表們：

首先請允許我們代表中國的婦女向您們——各國人民和婦女的和平代表——致以熱烈的歡迎和崇高的敬禮！我們感到對亞洲、太平洋地區及全世界和平事業作出重大貢獻的亞洲及太平洋區域和平會議，能在我們祖國首都北京召開，是中國人民的無上光榮。

我們中國婦女，長期經歷了戰爭的痛苦，從親身體驗中懂得和平是最可寶貴的，只有在和平的環境裏，才能保障婦女權利，才能保衛兒童的幸福。因此，我們一貫熱愛和平，爭取和平，反對戰爭。我們對於正在蒙受侵略戰爭威脅的亞洲及太平洋區域的各國婦女深表同情，我們願意和她們在一起，親密地團結起來，為保衛和平制止戰爭而不懈地努力。

我們深信，經過這次會議，一定能更進一步地動員和更廣泛地團結亞洲及太平洋區域一切愛好和平的婦女和男子，更加積極起來，制止戰爭，保衛和平。我們也相信只要各國人民把維持和平的事業勇敢地担負起來，和平是一定能夠保持和鞏固的。我們滿懷信心地預祝會議勝利成功！

中華全國民主婦女聯合會
一九五二年十月一日

【新華社北京一日電】中華全國民主青年聯合總會致亞洲及太平洋區域和平會議的賀電，電文如下：

亞洲及太平洋區域和平會議：

亞洲及太平洋區域和平會議的召開，標誌着亞洲及太平洋區域各國人民的團結友愛和共同保衛和平的決心，我們堅信大會將有力地打擊一切戰爭挑撥者的陰謀，大大地促進保衛亞洲、太平洋區域及世界和平的事業。中國青年一貫地為和平事業而積極努力，對大會的召開表示熱烈支持，並決心為實現大會的決議而奮鬥。

謹祝會議成功，及各位代表身體健康。

中華全國民主青年聯合總會
一九五二年十月一日

【新華社北京二日電】中華全國性人民團體紛紛致電祝賀亞洲及太平洋區域和平會議開幕。

中華全國文學藝術界聯合會及全國文學、美術、戲劇、音樂和舞蹈工作者協會等六文藝團體的賀電說：我們全中國的文學藝術工作者，向大會致以熱烈的祝賀。我們堅信：這個大會的召開，必將把各國人民爭取和平的力量更好地團結起來，以發動更多的人來參加保衛和平與安全的運動，並商定出一個鞏固亞洲及太平洋區域和平與安全的有效辦法，以實現世界和平。

中華全國自然科學專門學會聯合會和中華全國科學技術普及協會的賀電呼籲亞洲及太平洋區域全體人民更緊密地團結起來，制止科學的發明被用來毀滅人類。賀電寫道：全亞洲的人民以至全世界人民本來都有可能用自己的雙手去創造他們的幸福。但是，侵略者的血爪在亞洲的廣大地區擾走了人們的幸福，美國侵略者甚至無恥到竊取科學成果進行細菌戰，企圖造成人為的瘟疫。我們深信，只要我們亞洲及太平洋區域全體人民更緊密地團結起來，就可以制止科學的發明被用來毀滅人類，就可以使世界免遭戰禍，就可以保衛和平。

中國國際貿易促進委員會熱烈祝賀會議的召開，賀電說：我們深深感到：戰爭的威脅使亞洲及太平洋區域各國人民間的貿易不能得到正常的發展，因而使人民的生活受到嚴重的影響；因此，我們主張積極促進亞洲及太平洋區域的經濟交流，反對實施經濟交流中的一切人為的阻撓與障礙，以增進各國人民的福利，並加強各國人民間的團結，消滅戰禍，拯救和平。

中國人民保衛兒童全國委員會代表全中國關懷兒童幸福的父母，向和平代表們致熱烈的祝賀和崇高的敬禮。電文指出：兒童需要和平，正如花朵需要陽光一樣。但是美國侵略者在朝鮮發動的戰爭，已經使許多父母失去了心愛的兒女，使許多兒童失去了爸爸媽媽。戰爭嚴重地威脅着亞洲及太平洋區域和世界的和平，我們必須行動起來，制止戰爭，把我們最寶貴的孩子從戰爭的災難中挽救出來。讓我們亞洲及太平洋區域的和平人民緊密地團結起來，壯大保衛兒童的隊伍，和平一定能夠勝利。

中蘇友好協會總會代表三千八百萬會員向各國代表致敬，並特別向衝破一切阻障前來北京出席的代表們致敬。賀電說：亞洲及太平洋區域和平會議的召開，象徵着亞洲及太平洋各國愛好和平力量的大團結。會議選定在北京舉行，不僅因為中國人民正與朝鮮人民並肩地站在反對侵略和保衛和平鬥爭的最前線，更是因為中華人民共和國是一個和平的國度，它正在中國人民偉大領袖毛澤東主席的領導下，進行着規模巨大的和平建設。偉大的蘇聯人民和中國人民在和平建設中所獲得的輝煌勝利，更加有力地堅定了全世界各國人民反對侵略與保衛和平的決心和信念。

中國人民外交學會、中華全國學生聯合會、中國新民主主義青年團中央委員會、中華全國工商業聯合會籌備委員會、中國人民救濟總會、中國紅十字會總會、中國福利會、中華全國體育總會、中印友好協會和中緬友好協會的賀電都一致指出：亞洲及太平洋區域和平會議的召開，對於保衛亞洲、太平洋區域以及全世界的和平，將有巨大的貢獻，並表示將與亞洲、太平洋區域及全世界愛好和平的人民團結一致，為保衛和平而鬥爭。

和平戰士 聚首一堂
友好團結 情緒熱烈

【本報北京二日專電】亞洲及太平洋區域和平會議大會花絮：

★二日亞洲及太平洋區域和平會議在京隆重揭幕。三十七個國家三百餘代表，代表了不同的膚色、不同的政治見解。這裏有來自美洲的黑種人，有聞名世界的革命詩人，有帶面紗的回教國家婦女，有身披袈裟的佛教法師。他們有的冒着回去就要失業、坐牢的危險。他們負荷十六億人民樸素的願望來此。他們來到這裏，本身即是和平鬥爭的一大勝利。會議的召開，值得全亞洲全世界人民熱烈慶祝。

★當毛主席賀電宣讀時，全場情緒殊為熱烈。大會又宣讀了居里、大山郁夫、聶魯達等人賀電。聶魯達的賀電是一首熱烈的詩，羅伯遜的賀電是一首多麼具有戰鬥力的歌，大山郁夫說明了日本人民為爭取和平而作的英勇鬥爭，博得了會場長久鼓掌，全場肅然起立致敬。這些傑出的和平戰士，雖身體被卑怯的反動統治者拘留下來，但他們的思想，他們的心，一樣的來到了會場。愛好和平的人民，是不能被隔離的。

★開幕式將近結束時，哥斯達黎加代表莫拉担任執行主席。自從上次參加六月間的籌備會議之後，回到本國時，莫拉就因為攜帶了關於美軍進行細菌戰的影片，被捕拘禁，後來終於在哥斯達黎加人民聲援下釋放。這位蓄髮帶眼鏡的青年和平戰士，幾次用西班牙話發言，主持通過會議議題和議事規則。

★日本代表團團長松本治一郎的代表中村翫右衛門也是主席團中的一人。他在開幕式上發言。中村所領導的日本前進劇團，在日本以演出進步戲劇聞名。他屢受吉田政府迫害，警察曾多次下令拘捕他，但在人民的保護下，他今天坐在和平會議的會場上。

★當大會產生主席團，各代表登台接受，大家熱烈歡呼的同時，隨着一片響亮的銅鼓聲，從會場的後面進來一隊由九十五個少年兒童隊員組成的獻花隊，每人手捧一束美麗的鮮花，笑逐顏開的分兩邊走上主席台，代表中國人民向主席台各人獻花。他們的熱情表現，使各位代表都感到無限的歡喜。代表們都緊緊擁住孩子們親吻，把孩子舉起來，台下一片掌聲。一時主席台上花團錦簇，再加上孩子們蘋果似的笑臉，在水銀燈下，構成和平美麗的圖案。

★美國青年代表般左女士，當她看到我們活潑可愛的少年兒童隊上台獻花時，她感動地說：「中國的孩子，是多麼的不同。當我一看到他們，我就感動得想哭。我就想到，這些可愛的孩子，美國的青年人在戰爭勢力的驅使下，是曾經用細菌戰來殺害他們；我就想到今天那些受戰爭歇斯底里狂所孤獨的美國孩子；我想今天要是在美國的各民族的和一切善良人民的母親知道中國的孩子是這樣的幸福生活着，他們不知要如何的想法。」

★大會開始，充滿了友好而團結的熱烈氣氛，當副秘書長錢德拉把主席團名單付通過時，當通過大會議題時，由於事先經過充分民主協商，都一致舉手贊同。當他隆重地反覆詢問有棄權的沒有？有反對的沒有？全場沒有一隻手舉起來，大家都為這樣的團結一致的精神相視微笑。

和平大會花絮

志願軍全體指戰員賀電

【新華社朝鮮前綫二日電】中國人民志願軍全體指揮員、戰鬥員致電祝賀亞洲及太平洋區域和平會議。電文如下：

亞洲及太平洋區域和平會議籌備委員會劉寧一祕書長請轉亞洲及太平洋區域和平會議：

我們熱誠地祝賀亞洲及太平洋區域和平會議的勝利開幕。這是亞洲及太平洋區域各國廣大人民團結起來進一步反對戰爭、保衛和平的偉大行動。我們將堅決支持這個會議的決議和響應這個會議的號召。

近兩年來，我們為了保衛自己的祖國，保衛亞洲及全世界的和平，與朝鮮人民軍並肩作戰，打敗了以美帝國主義為首的侵略軍隊，以實際行動表現了我們保衛亞洲和平的決心。今後我們仍將繼續為實現和平解決朝鮮問題，為保衛亞洲及太平洋區域十六億人民的和平而奮鬥不懈！

中國人民志願軍全體指揮員、戰鬥員。

約里奧—居里等電賀和平會議

【新華社北京一日電】世界和平理事會主席約里奧—居里致電亞洲及太平洋區域和平會議，電文如下：

親愛的朋友們，我們大家都深知亞洲及太平洋區域和平會議在世界上具有決定性的重要性。這是一件具有歷史意義的大事。因為，這是第一次這個區域的人民代表們會面和討論與他們本身的安全、他們的繁榮以及他們的前途有關的問題。

拯救亞洲和平，這就是你們所需要負担起來的任務。拯救亞洲的和平，就是拯救億萬男女生命，因為，就是在亞洲，一九四五年投下了原子彈——這個盲目的大規模毀滅整個城市和居民的武器。

同時也就是在亞洲，在朝鮮，並且在中國領土上，使用野蠻的凝固汽油彈和細菌武器進行最殘酷的戰爭。

如果我們能夠令所有人明白這戰爭是在怎樣進行着，我們就可以促使全世界人民阻止這個戰爭使其無法繼續和擴大。

我深信你們的會議一定有助於全世界和平的鞏固，對於世界人民和平大會的準備工作一定會起強有力的作用。

世界和平理事會主席　約里奧—居里

南尼賀電

【新華社北京一日電】世界和平理事會副主席、意大利全國和平理事會主席南尼，致電中國人民保衛世界和平委員會郭沫若主席，祝賀亞洲及太平洋區域和平會議，電文如下：

郭沫若主席：

因不能前來北京，我特別向英雄的朝鮮人民和他們的代表團致兄弟的慰問。

中國人民萬歲！

亞洲和平運動萬歲！

彼特羅·南尼

賽揚賀電

【新華社北京一日電】世界工會聯合會總書記路易·賽揚致電亞洲及太平洋區域和平會議，表示祝賀。電文如下：

世界工會聯合會代表它的八千萬會員和屬於不同政治與宗教信仰以及不同種族的各獨立工會的全體勞動人民，向亞洲及太平洋區域和平會議致以熱烈的敬禮。世界工聯表示全力支持亞洲及太平洋區域各國人民，他們爭取和平的鬥爭與勞動人民爭取獨立和改善生活條件的鬥爭是分不開的。

世界工聯和亞洲及太平洋區域的人民一同要求：停止擴軍運動和戰爭準備，禁止使用細菌、原子與化學武器；制止對和平居民的罪行；停止戰爭宣傳和煽惑種族仇恨的宣傳，尊重國際法；禁止日本的重新軍國主義化，在公平的基礎上和平解決朝鮮問題。世界工聯堅信，在與新戰爭挑撥者進行鬥爭時，廣大世界人民的一致行動是勝利的保證。世界工聯相信大會對於團結和平力量的事業將是一個重要的貢獻。謹祝大會獲得輝煌的成就。

各國勞動人民保衛世界和平的團結萬歲！

世界和平的友誼萬歲！

路易·賽揚

九月二十七日於維也納

羅伯遜祝詞

【新華社北京二日電】世界和平理事會理事、美國著名和平人士羅伯遜撰文祝賀亞洲及太平洋區域和平會議。羅伯遜說：

越過華盛頓的一心想戰爭的人在我和你們之間築起的薄弱的藩籬，我抬起頭來，並伸手向你們致以兄弟的祝賀！

你們，偉大、英勇和勝利的亞洲人民的最優秀的代表，悠久和崇高文化的繼任者們，你們是不可破的團結的驕傲的保證。我給你們寄去美國愛好和平人民的熱烈的呼聲，這是人民的呼聲，和你們一致爭取眞正的和平。

這個會議必定會把全世界的暴風雨似的力量匯集起來。它必定會掃除那使全世界充滿令人癱瘓的戰爭恐懼的惡勢力。它必定會制止對你們——出席會議的許多人——的朝鮮、馬來亞、越南的兄弟們犯下了許多最殘酷的戰爭罪行。我以極度慚愧與憤怒的心情，和你們以及全世界人民一道，要求立即停止這種不堪言狀的行為，不得再使用細菌和其他野蠻武器，並且遵照國際公約禁用這種武器。

為了要推翻那持久抗戰的越南民主共和國，美國政府違反了美國人民的傳統，正以金錢及戰爭物資供給法帝國主義者，甚至不惜運用最新式的大規模屠殺工具。

也就是美國壟斷資本家的那種貪慾和企圖統治全世界的迷夢，支持着英國殖民軍隊對馬來半島上的人民[illegible]

[illegible]驕橫氣燄的嘴臉，再也沒有比在飽受摧殘、但卻仍然英勇的朝鮮表現得更為可恥的了。美國的軍隊[illegible]朝鮮人民，不分老幼男女，在他們的工廠和莊園裏[illegible]被汽油彈活活地燒死。[illegible]

美國代表們[illegible]日夜在祈望[illegible]美國人民要求立即停火[illegible]

[illegible]科學、藝術與工商界人士[illegible]

請允許我向中華民族的代表們致以特別的敬意。[illegible]你們的祖先開闢了道路[illegible]

我們並肩前進，跟隨着你們[illegible]我們的祝賀你們的決心。[illegible]我們一定會建立起東方和西方的工作者的持久和平。

聶魯達祝詞

【新華社北京二日電】智利著名詩人聶魯達給亞洲及太平洋區域和平會議的祝詞說：

太平洋各國人民，好像美妙的果實一般，在大的海洋的海岸上成長、開花、結果和發展。過去僅是一些尋找鮮血和財寶的海盜，使我們分開，橫渡這個海洋的不是友誼和愛。

這呼聲變成了言語，這言語變成了歌唱，這歌唱又變成了鬥爭的武器，為了和平的勝利。[illegible]

聶魯達說：亞洲及太平洋沿岸的人民，[illegible]中國繼續壯大起來，它的聲音一天比一天響亮，傳遍了世界。

這是第一次唱出反抗隔離、反抗侵略、反抗貪婪和破壞的歌曲。為了互相了解，為了互相交換思想和成果，[illegible]讓海洋用它滔滔不絕的波濤把我們團結起來，在和平與創造的道路上使人類的文化互相接近。

壯麗雄偉的亞洲和平會議會場

【本報北京二日專電】亞洲及太平洋區域和平會議會場——這一座美麗而雄壯的建築，是北京市五千多工人在七十五天裏改建成功的。走進宮殿式的朱紅大門，就可以沿着兩側的走廊進入會議大廳。大廳裏油飾一新。會場九百盞電燈，都隱藏在舒服反射的暗燈裝置中，柔和的燈光，從米色的天花板上反射到全場。通風設備，隨着氣候季節輸入適當溫度，可以供給二千多人足夠的新鮮空氣。掛着紅綢的十二盞八角紗燈，分兩排掛在大廳屋頂的兩邊。紗燈下面的牆壁中，嵌着拍電影用的很多水銀燈，可以照耀全場任何一個角落。大廳的最後面放着十幾棵栽在木製的桶裏的棕櫚樹。棕櫚樹的前面是黃色桌子和紅絲絨的椅子，一排排地直到台前。在每一國代表席上插有各國國旗。主席台是國內最大的現代化的一個舞台建築。台的最前面是放有六個麥克風的發言台，後面隔開兩排各色鮮花就是主席團的三排長桌。

在這個主席台的背後，還有着錯綜的設備，保證這樣一個國際會議順利進行。首先就是台旁上有八個翻譯室，每室有兩個專家，他們通過玻璃窗，看到台上的發言者，並把發言者的話逐句地馬上譯成另外幾種語言，包括中、蘇、英、西班牙、法語或日語。另一個室裏的播音設備，隨時把會議情況傳達到全世界。此外還有錄音及有聲電影錄音設備。主席台也可很快地改換成一個新式設備完善的舞台，包括音樂池、佈景、化裝室，和各色的有巨大的變壓器控制的燈光。整個會場的電氣設備，需要電力六十多萬瓩，等於兩個小城市的用電。最後面是巨大的佈景設備。整個舞台深度和寬度，各二十多公尺，面積共五百平方公尺。這和平會場，是北京人民向和平會議最大的獻禮。北京的工人們、藝術工作者們、技術人員們，在工作裏發揮了高度的智慧和積極性，為了趕在會前竣工，原需時三個月的設計工作只化了十五天便完成，原需時一年的修建工程，七十五天便完成。北京電影製片廠美工科做會場彩畫工作，計劃增加了六倍，但還是提前完成。舞台的四個二十噸的鐵屋架，是京郊一個橋梁工廠工人趕造出來的，他們不但把需時數月的工作計劃縮短到十五天，而且提前了兩天完工。最值得重視的，是這樣一個現代化建築中所用的機器，除了一部分是上海來的以外，其餘通風設備、配電設備，和許多照明設備，都是北京的工廠裏製造出來的。工人們在工作時的口號是：「為了六億人民的和平」，他們終於勝利地完成了工作，並且有很大創造，節省了很多財富。例如，只是北京電影製片廠美工組就較原計劃節約了二千多萬元。辛勤而智慧的北京人民，以和平勞動，建設了這和平會場，這一個美麗而雄偉的建築，也說明着和平人民的力量，也說明人民對和平建設的願望。

亞洲和平會議
宋慶齡開幕詞全文

（接第一版）

舉一個例子：拉丁美洲的人民已經拒絕參加美國在朝鮮的侵略。他們已經公開地、堅決地警告他們的政府領袖：「不許干涉朝鮮！」有幾個國家已經不得不取消它們和美國在這方面的協議。人民繼續沿着這條道路前進的決心，已經在「蒙得維的亞會議」中表現出來了。這是南北美洲人民不顧戰爭販子的反對而召開的一次會議，會議召開時的環境很像我前面所提到的中國過去的情況。在整個亞洲及太平洋區域，我們可以找到許多相似的例子，證明爭取民族獨立與和平的堅持與決心。這次會議的籌備工作，尤其證明了這一點。

這種趨勢已經非常顯著，誰都看得出來，甚至那些唯恐失去他們的黃金和股票價值的人們，也都看到了。這使他們更加害怕，更加瘋狂。他們拚命地掙扎，企圖阻止這些對各民族獨立及世界和平有利的變動。他們加緊推行增強國內外控制與掠奪的全部計劃。他們對於眞誠協商、睦鄰共居的建議與意圖，竟粗暴地置之不理。自從一九五〇年六月以來，以美國統治集團為首的帝國主義國家發動了各方面進攻。他們殘酷地鎮壓近東、中東與非洲的解放運動。他們對拉丁美洲以及其他地區增強了經濟和政治壓力。在朝鮮，他們從談論與策劃侵略進到武力進攻的階段。他們強佔中國的台灣，並且公開準備侵略我們大陸。在越南和馬來亞，他們也加緊軍事行動。

帝國主義者對於遠東的每一個軍事行動，都使用着窮兇極惡的手段，並不是偶然的。他們已有了一套固定的方式：完全蔑視亞洲各國的人民。他們的意圖是毀滅一切，把這些地方的居民和他們的文化盡量毀滅，以便橫行無阻，恣意掠奪。種族主義和滅種政策成為他們在這些地方推行的信條，正如在他們本國一樣。

雖然他們實行了這種血腥政策，美國統治階級和他們的伙伴還是在每一條戰線上都遭遇失敗。他們開始認識到近代歷史已經證明的一個事實：法西斯主義與方法的施行者，是罪無可逃的。他們必然要碰到忠於祖國與和平事業的廣大民眾運動與強大人民軍隊的反對。在戰爭中發財的人，必須對他們在戰場上的罪行負責。在全世界人民的心目中，他們的行動被斥為「骯髒的戰爭」。甚至在他們國內，他們鼓吹武力的叫囂也引起人民的焦慮；他們越來越感到要驅使人民為他們作戰的困難。請看一看拒絕在朝鮮飛行的美國航空駕駛員的數目吧，看一看在前線故意傷害自己身體的士兵的數目吧。法國政府不得不僱用舊日納粹挺進隊的暴徒或西德的失業青年到越南去作戰。英國人民最不願意把他們的兒子送到馬來亞去，因而英國政府不得不在海外徵募未成年的青年來補充兵額。

那些以戰爭為業的人，似乎還不能體會到這種情形所預示的凶兆。他們不能了解，每一次的野蠻暴行，會更加速註定他們沒落的命運。例如在朝鮮，美國軍隊的瘋狂破壞，比之希特勒，有過之而無不及，但是他們還覺得不夠，他們在毀滅整個民族這一勾當上，還要遠遠超過希特勒。他們在朝鮮和中國的東北，一貫地使用最殘酷的武器，進行細菌戰爭，用病菌來傷害人民和牲畜，在水源投毒，並損害農作物。由於這種行為，按照國際法律和公約，美國政府已經進一步使它自己成為主要的戰犯了。在越南和馬來亞，美國的僕從國家所犯的罪行也同樣地惡毒。他們在空中使用化學武器，故意毀壞莊稼。整個村莊被消滅，居民們被趕進集中營。這些瘋狂的暴行所產生的結果，和在朝鮮的暴行是一樣的。人民更加頑強地進行反抗。戰爭的醜惡和戰爭陰謀家的狠毒已經暴露無遺；他們所犯的每一件罪行，都使他們更接近於滅亡。

細菌戰、瘋狂破壞和獸性屠殺，激起了所有善良正直人民的憤怒。在每一個國家裏，都引起了深切的關心和普遍的憤恨。由此可見，美國政府和它的幫兇們已經自絕於全世界愛好和平的人民，並且遭到嚴重的政治失敗。這種失敗將會有長遠的影響。人民是永遠不會忘却的。

還有一些其他事情，也是人民永久不能忘却和饒恕的。其中包括美國統治集團的繼續佔領與重新武裝日本和西德。德國和日本的軍國主義者已經在我們內心深處留下了永久的仇恨。因此，不難了解，當他們重新拿起武器的時候，我們就為和平的前途憂懼。當我們知道大批戰犯被釋放，軍事和法西斯組織依然保存下來，龐大的企業又原封不動地交還給推行法西斯主義與戰爭的壟斷資本家的時候，我們就替世界的安全担心。

很明顯的，所有這些是為了準備進一步的軍事冒險。也很明顯的，那些嗜殺成性的戰爭販子，以為人民會盲目地接受這一切。但是他們又一次地估計錯了。我們這次會議就證明了這一點。珍愛和平的人們，決不會接受重新武裝德國和日本的復仇主義分子的陰謀詭計的。德國和日本大部分人民也不會接受這種陰謀詭計。他們要求洗刷過去的恥辱，建立新的生活，重新得到世界人民的尊重。在這兩個國家中，工人和人民的團體曾經舉行許多大規模的示威遊行，反對重新武裝，反對美國強迫簽訂的條約，反對把他們的工業力量用於戰爭生產。這兩個國家裏都有強大的和平運動。全世界人民都衷心地支持德國和日本人民爭取和平的鬥爭。

親愛的朋友們：我們必須努力前進，保證這次和每一個和平的努力都得到勝利。雖然我們的和平運動，由於它的廣大規模和優良組織，已經產生了巨大的力量，雖然我們和平運動的隊伍是團結一致的，而且有好多萬萬人民的堅決行動，但是我們必須好好地保持現在已有的動力。我們必須更加努力，使我們願意與一切希望和平的人們合作的誠意獲得更大的成果。就和平運動的範圍來說，目前還有地區尚未達到，還有一些空白區正在要求參加人類這一最偉大的鬥爭。而且在我們的區域中，就有很多這類的地區。在這方面，當然有許多困難問題須待解決，但這些困難若與戰爭的災禍相比，究竟是比較容易克服的。何況我們已經有了得到最後勝利的有力保證，那就是世界上極大多數人民都要求和平。他們決不願意讓他們的血汗被用於鑄造殺人武器，用來毀滅其他人民，再轉回來毀滅他們自己。他們要有飯吃，有安適的房子住，有好的衣服穿，他們自己和兒女都要享受文化。婦女所受戰爭的災害最深，為了保衛她們的孩子，亞洲的婦女將和全世界愛好和平的人們在一起，堅決地保衛和平。他們知道，只有世界和平實現了，他們才能獲得他們所要的這些東西。

我認為，我們的工作應該環繞在幾個迫切的中心問題上：

動員人民，要求停止目前正在進行的一切戰爭，並且用眞誠協商的方法謀得和平解決。這當然包括在朝鮮、越南和馬來亞進行的戰爭。

動員人民，要求所有曾經參加戰爭的國家根據國際協定，合法地結束以前的戰爭，並以此向全世界保證，過去的敵對國家，今後將為和平而工作，為和平而生活。

動員人民，要求禁止使用一切集體屠殺的武器並宣佈這些武器為非法；對於在目前戰爭中曾經使用這種武器的人們，必須按照國際公法加以審判。

動員人民，要求掃除對於國際貿易與文化交流的一切障礙，並且為了全世界人民的利益，促成各國人民間貿易和文化方面的充分交流。

動員人民，爭取有助於和平共居的道德條件，爭取健康空氣，以消除仇恨與戰爭，建立全世界人民之間的友愛與諒解。

這些應該是我們的工作目標。如果我們能夠在這個範圍內完成我們的任務，我們對於世界安全就會有進一步的貢獻。我有充分的信心，相信我們一定會勝利地達到我們的目標。

世界人民萬歲！

世界人民大團結萬歲！

世界和平萬歲！

劉寧一祕書長報告籌備情況

【新華社北京二日電】在亞洲及太平洋區域和平會議開幕會上，和平會議籌備委員會祕書長劉寧一報告籌備情況，全文如下：

亞洲及太平洋區域億萬人民所渴望的亞洲及太平洋區域和平會議今天就要開幕了。

由於亞洲及太平洋各國人民對亞洲及太平洋區域和平會議的熱烈擁護和積極籌備，現在到會的已有三十七個國家的代表三百四十四人，列席代表三十四人。總共三百七十八人。使我們感到特別榮幸的是還有應邀參加的美國、法國、巴西、阿爾及利亞的列席代表七人，世界和平理事會、世界工會聯合會、世界工聯亞澳聯絡局、國際民主婦女聯合會、國際學生聯合會、國際民主法律工作者協會、世界民主青年聯盟等國際組織的代表八人，以及特邀來賓英國費爾頓夫人、奧地利的布爾德魯納和中國的章伯鈞、蔡廷鍇等五人來參加大會。總共三百九十八人。

我們各個出席和列席這個會議的代表，是來自各個國家、各個民族、各階層、各種社會職業；有各種社會團體的代表，有著名的詩人、工人和農民領袖，有各種專家、學者、教授，有作家、藝術工作者、記者、律師、醫務工作者，有工商業家、宗教領袖，而且有各國的國會議員。這充分說明了這次和平會議是具有廣泛的代表性的，而且表明亞洲及太平洋區域各國人民對於保衛和平的事業有着共同的關切。我們的朋友們有的經過長途跋涉，有的經過出國護照簽證的阻難，有的遭受過無理迫害，有着失業或被逮捕的危險，但是代表們在本國人民的熱烈支持下，負荷着十六億人民的和平使命，克服了一切的困難，終於到達了北京。這種鬥爭精神使我們感到非常敬佩。同時這也說明了全區人民要求和平的意願是如何的迫切。

我們亞洲及太平洋區域各國的和平代表們，現在，能夠聚集一堂，來共商亞洲及太平洋區域的和平大計，這不能不說是一個偉大的勝利。我以籌備委員會祕書長的身份對歡聚一堂的「和平朋友們」表示熱烈的歡迎和敬意。現在籌備委員會的工作已告結束，我謹預祝這次和平會議在共同協商和友好合作的精神下獲得成功。

參加亞洲和平會議
中國列席代表名單

【新華社北京二日電】參加亞洲及太平洋區域和平會議的中國列席代表名單如下：

華羅庚　王芸生　曹禺　馬堅　劉良模
趙樸初　梅蘭芳　許廣平　趙忠堯　周培源

【新華社北京二日電】出席亞洲及太平洋區域和平會議的中國代表南漢宸和丁玲因病不能參加會議，已改由老舍和錢端升担任。

一九五二年全國鐵路田徑賽、民族形式體育檢閱大會開幕。圖爲運動員繞場一週情形。（本報攝）

五十七萬鐵路職工文化生活上的重大事件
全國鐵路體育檢閱大會在滬揭幕
譚震林副主席潘漢年副市長向大會致詞祝賀

【本報訊】全國鐵路田徑賽民族形式體育檢閱大會宣傳部消息：在全國人民歡度偉大的國慶節並在亞洲及太平洋區域和平會議開幕的時候，一九五二年全國鐵路田徑賽、民族形式體育檢閱大會於十月二日上午在本市虹口體育場正式開幕了。

主席台上，正中懸着毛主席的巨像和兩面鮮豔奪目的國旗。正對主席台的入場大門上，懸着毛主席的題辭：「發展體育運動，增强人民體質」。在大看台四週，數十面彩旗迎風招展，彩旗之間，鐵展着紅底白字的大標語牌，寫的是：「鍛鍊健壯體魄」，「建設人民鐵道」，「建設偉大祖國」，「保衛世界和平」。每一個字的上面，還飾着一只迎風而起的和平鴿。

九時半，大會正式開始，樂隊奏起了中國人民解放軍進行曲，全國鐵路十三個代表隊和一個表演隊的一千四百多名運動員和舞蹈隊員舉行了莊嚴雄偉的入場式。機節隊之後，是中國鐵路男女籃球隊和足球隊代表隊的隊員。跟着便是穿着不同顏色和不同式樣運動衣的中長（包括中蘇員工）、西北、西南、安東、吉林、衡陽、齊齊哈爾、上海、錦州、鄭州、濟南、天津、鐵道部直屬機關等十三個代表隊的運動員，再後面是參加表演的東北鐵路公安代表隊的運動員。走在隊伍最後的，是各個代表隊的舞蹈隊員的隊伍。這個隊伍裏的隊員，有的穿着朝鮮民族服裝，有的穿着彝族服裝，色彩鮮豔，光輝奪目。他們象徵着中華民族的大團結。這些運動員都是經過各局羣衆性的層層選拔出來的優秀運動員。他們之中有許多是三年來在人民鐵道建設事業中湧現出來的英雄模範人物。

升旗後，大會主席譚光廷致開幕詞，他代表滕代遠部長祝賀大會的勝利開幕，並向全體運動員同志們，全體工作人員同志們致以懇切的慰問。他說：「全國鐵路田徑賽民族形式體育檢閱大會的舉行，是我們全國鐵路五十七萬職工文化生活上的一件大事情，是我們在生產建設上獲得重大成績之後，文化生活上也同樣地有了輝煌發展的具體說明。這些成就都是毛主席英明領導下得來的。

這次大會又正在我們偉大的中華人民共和國第三屆國慶節日的時候舉行，我們爲了鍛鍊體格，更好地爲生產服務，並迎接祖國即將到來的大規模的經濟建設，用這樣的大會來慶祝國慶，是有很大意義的。

我們的大會，又正在亞洲及太平洋區域和平會議勝利召開的時候舉行，我們爲了鍛鍊堅强體格，加强保衛和平力量，來表達我們和平的願望，來表示我們對和平會議的擁護，這也是有很重要的意義的。」

華東軍政委員會譚震林副主席向大會致詞說：「我祝賀全國鐵路田徑賽、民族形式體育檢閱大會隆重開幕，我祝賀全體運動員同志們健康愉快。我們鐵路部門是我們國家進步最快最大的，我相信鐵路工人的體育也一定和其它工作一樣更堅强更快的發展。

全體運動員同志們！我們開展體育運動是爲生產和國防建設，是爲祖國工業化而奮鬥的。大家辦好體育工作，爲祖國工業化而奮鬥。」

上海市人民政府潘漢年副市長代表上海市人民政府表示衷心的祝賀，他並說：「爲了迎接祖國即將開展的大規模經濟建設，我們必須具有充沛的精力。只有這樣才能夠勝利地担負起祖國所交付給我們的繁重任務，因而就必須大力開展體育運動。這次大會不僅是檢閱我們三年來全國鐵路體育運動的成績，而且對全國體育運動，特別是對上海的體育運動亦將有很大的推動作用。今後我們應該繼續貫徹毛主席「發展體育運動，增强人民體質」的正確指示，使體育運動在現有的基礎上開展得更加廣泛和深入。」

上海總工會鍾民副主席代表上海總工會來向全國鐵路田徑賽、民族形式體育檢閱大會祝賀。大會宣讀了向毛主席、中國人民志願軍的致敬電及致亞洲及太平洋區域和平會議的賀電。放和平鴿後，全體運動員跑步退場，大會開幕式結束。

十點一刻，開始了上午的各項表演節目。下午進行田徑賽，並有滬聯對鐵路的足球表演。參加上午大會開幕式與參觀下午各項比賽與表演的觀衆共六萬餘人。

第一天各項比賽表演情況
女子四百公尺預賽前三名破全國紀錄

大會第一天下午競賽的項目，徑賽有男子一百公尺、八百公尺、一百五十公尺武裝自衛的預賽，五千公尺的決賽；女子一百公尺、四百公尺、四百公尺保密傳話的預賽。田賽有拔河預賽，男子鐵餅的預決賽，女子跳高的預決賽。同時還有上海體育分會的器械操表演，中長鐵路文工團的體操舞表演和鐵路與滬聯的足球表演賽。

女子四百公尺預賽前三名都打破全國紀錄。（按全國紀錄爲一分十一秒二，係一九五一年所創。）第一名安東局陳黛成績一分六秒八，第二名中長局蘇籍職工非立莫諾瓦一分七秒九，第三名天津局王秀英一分八秒一。

在進行男子五千公尺決賽時，雖然運動員因昨天參加遊行和狂歡，疲倦還沒有完全消除，但參加比賽的（除個別暈倒外）都能堅持到達終點。其中有一運動員體力不支時，休息一會後仍參加比賽。比賽的成績：第一名是天津鐵路局的王鳳祥，成績十七分二十一·八秒，跑達最後面的是衡陽鐵路局的趙修哲，他雖然身體不適，但仍堅持跑畢全程，觀衆就像歡迎優勝者一樣以熱烈的鼓掌來歡迎他。

男子鐵餅比賽成績：第一名是中長路局的高利莫高洛夫（中長路局的蘇聯籍職工），成績三十四·七〇公尺，第二名是中長路局的楊士琦。

女子跳高比賽成績：第一名是中長路局的非立莫諾瓦，一·二九公尺；第二名是天津路局的李蓮玲。

上海體育分會的二十位同志在大會表演了單槓、雙槓、跳箱等器械操，內容很精彩，如跳箱有分腿騰越，單槓有魚躍、滾翻等動作，博得觀衆掌聲不少。

中長鐵路文工團表演的體操舞，是在蘇聯人民演員果爾脫民夫直接指導下，在很短時間內排演成功的。這個舞說明了祖國的青年爲了保衛和建設祖國，一定要練好身體。這是一個有節奏韻律的體育舞蹈，對身體的平衡發展有很大的幫助。

下午最後由滬聯隊與中國鐵路隊作友誼足球比賽。比賽結果，滬聯以二對一勝鐵路。

今日大會除繼續進行田徑賽外，上午有煤礦工人舞（上海局）和勝利舞兩個表演節目，下午有藏民騎兵舞（西南局）、裝卸舞（中長局）、鐵路工人舞（上海局）等舞蹈和滬聯對空軍的足球表演賽。

入場券售票地點有變動

全國鐵路田徑賽、民族形式體育檢閱大會入場券售票處現已改在下列三處發售：㈠鐵路運輸營業所（金陵東路三十八號），㈡上海火車站工會俱樂部，㈢虹口公園後門售票處。三日至七日各場入場券尚有一部分，請觀衆們從速購票。

開幕式上表演的舞蹈節目介紹

全國鐵路田徑賽、民族形式體育檢閱大會昨天的舞蹈表演節目都很精彩。上午有上海鐵路第一子弟小學的和平集體操，吉林鐵路局的朝鮮民族舞——「毛主席萬歲」，天津局的戰鼓舞，天津局的舞繩和上海局的技巧團體操等表演節目。

和平集體操，充分地顯示生長在毛澤東時代的新中國兒童，熱愛和平的意志。孩子們的隊伍前面高擧着祖國的國旗和毛主席的全身巨像。接着，二十位孩子抬着「滿載超軸五百公里運動」十個大字，這是孩子們學着爸爸媽媽響應毛主席號召練好身體使建設祖國的火車頭更加飛快地前進。孩子們的表演自然而多樣的變化着，一會兒「復式」，一忽兒「單式」，一忽兒排成大五角星，一會兒又排成人民鐵路的路徽，最後孩子們圍成了一個和平堡壘，堡壘的中間樹立了毛主席的巨像，孩子們一個個緊握着拳頭挺起胸膛，顯示着我們保衛和平的巨大力量。堡壘裏面還有「保衛世界和平」六個大字，紅旗下許多小朋友跳躍着，這是代表和平的巨浪，這就是孩子們的心意。

上午表演的第二個節目是朝鮮民族舞——「毛主席萬歲」，這是由吉林局朝鮮族的職工演出的，她們穿着各色鮮豔的朝鮮服裝，隨着音樂的節奏，儘情的舞着。這個舞蹈是描寫解放後東北延邊的朝鮮民族，在毛主席和中國共產黨的領導下分得了土地，獲得了民主自由，過着幸福的愉快生活。從這舞蹈裏，我們可以看出朝鮮民族的農民們對毛主席的感謝。演員們排成了「毛主席萬歲」五個大字，表示她們對毛主席的感謝。舞蹈最後還放和平鴿，表示慶祝亞洲及太平洋區域和平會議的召開。

舞繩，是由天津路局裝卸工人表演的，也是他們自己創造出來的。去年天津局職工掀起了鍛鍊身體建設祖國的高潮，裝卸工人因爲缺乏運動的設備，便發揮了自己勞動的創造性，想出了這個鍛鍊身體的辦法——舞繩。舞繩由二人拉着繩子，一人在中間翻滾跳躍，作出翻跟斗、臥魚、蝦形、鯉魚、鐵井等十多次精彩的表演節目。天津局裝卸工人自去年舞繩以來，身體更加健强了，對完成國家運輸任務發揮了更大的力量。

舞繩完了，就是上海鐵路的團體操表演，也獲得了觀衆的熱烈歡迎。上午表演的最後一個節目是戰鼓舞。這是流行於河北農村中的一種民間舞蹈。它表現了解放後農民兄弟翻身分得土地後，過着美滿生活的情況。表演時，以鼓爲核心，由一人以輕重緩急的節奏打鼓，另有幾人敲鑼伴奏，其他演員手中拿着「鐃鈸」，隨着樂聲舞蹈。因爲節奏强烈，有如敵人面殺的氣概，所以叫做戰鼓舞，表演時，觀衆熱烈鼓掌、喝彩。

鐵路體育檢閱大會舞蹈隊員通過主席台，隊員有的穿着朝鮮民族服裝，有的穿着彝族服裝，色彩鮮艷。（本報攝）

上海市人民圖書館遷移到文化廣場
昨天開幕招待參觀十一日開放閱覽

【本報訊】上海市人民圖書館遷往陝西南路文化廣場新館址，經過了一個多月的籌備，於昨天正式開幕。昨天上午十時舉行了開幕典禮，到有政府各部門首長陳望道、夏衍、沈體蘭、劉思慕等及來賓共一百餘人。上海市文化局社會文化處副處長沈之瑜致詞，說明圖書館在文化事業大量進展之下急需發展。文化局劉思慕副局長、華東教育部沈體蘭副部長先後講了話，說明人民圖書館的方向首先是要爲勞動人民服務的，因此必須先普及後提高。上海市人民圖書館的發展只不過是本市圖書館事業發展的開端，但圖書館不僅是一個建築物，並且應該是一個組織，以此爲核心來組織和發展讀者。

上海市人民圖書館選定了文化廣場爲新址，有着通、報紙、雜誌、及兒童四個閱覽室。房間寬敞，光線又好。解放時，這個圖書館只有存書十萬零三千餘冊，解放後，三年中就增添了十二萬五千餘冊，現在共有書籍二十二萬八千餘冊，其中中文書籍二十萬餘冊，外文書籍二萬六千餘冊。並有雜誌一百三十種和報紙四十八種。書籍方面還準備增添。在業務上，本着先普及後提高的原則，一方面在迎接即將到來的文化建設高潮，人民在普遍推行祁建華速成識字法以後，看書的要求一定要大增，因此要大量地增添連環圖畫和通俗讀物，以應廣大勞動人民的需求。另一方面還計劃着要在各區設立閱覽室、流動站及流動書箱等。

該館從昨天下午起開放參觀，本月十一日起正式開始閱覽，時間是上午九時至下午六時，星期日照常開放。十一月一日開始辦理借出館外書籍的手續。

慶祝國慶體育表演昨舉行
機巧舞蹈雜技等表演精采　籃球賽「八一」隊勝上海工人學生混合隊

【本報訊】華東暨上海各界人民慶祝第三屆國慶節體育表演，昨天晚上六時半在陝西南路市體育館舉行，表演項目爲機巧（跳箱、單槓）、舞蹈（裝卸舞、戰鼓舞）、雜技及中央人民革命軍事委員會總政治部「八一」籃球隊對上海工人學生混合隊作友誼賽。觀衆三千餘人。

上海總工會鍾民副主席致詞後，即進行體育表演。機巧運動由上海體育工作者演出，先由十六人作跳箱表演，接着是十三人的單槓表演，每一個動作都表現出機敏活潑的精神。舞蹈表演由參加全國鐵路田徑賽、民族形式體育檢閱大會的鐵路工人擔任。雜技由上海人民雜技團演出，一共表演了轉碟、頂托、傘技、地圈、跳板、古技、大武術等七個節目，都很精采，不斷的獲得觀衆熱烈的掌聲。

最後「八一」籃球隊與上海工人學生混合隊比賽。兩隊打法相似，均採用人釘人快攻戰術。「八一」隊隊員身材高大，氣力充沛，在四十分鐘全場戰鬥中，發揮了集體主義的體育精神。球賽始終在緊張、熱烈的氣氛中進行。「八一」隊勇敢、合作，從容不迫，一直領前，上半時六十五比三十八，總結果：九十六比八十三，「八一」隊勝。

「八一」隊首以王煥新、范仲餘、藍文治、余邦基、唐民生出場，上海工人學生混合隊以王永芳、尚崇嶺、尚崇岳、凌克誠、朱承濟出場。接觸後，「八一」隊猛烈進攻，五分鐘時，以十比六領前。上海隊亦採取攻勢，兩隊健兒，滿場飛奔。「八一」隊紛紛調人，輪番進攻，分數直上，上半時完了，「八一」隊以六十五比三十八佔先。下半時上海隊調整陣容，劉二柱、沈威、邵冠羣、葉寶山上場，雙方爭奪激烈，「八一」隊另換生力軍應戰。十分鐘過後，凌克誠、張學倫、尚崇嶺、尚崇岳反攻，上海隊漸見起色。「八一」隊得球即攻，上海隊猛撲，戰鬥愈見緊張。上海隊顯最後的努力，投進數球，「八一」隊轉入守勢。結果「八一」以九十六比八十三，勝上海隊十三分。

「八一」籃球隊名單如後：王煥新（44）、王驊（41）、余邦基（39）、趙學元（43）、韓子棟（48）、王兆鈺（51）、范仲餘（47）、陳仁康（54）、藍文治（40）、王琦（52）、郭玉珮（55）、唐民生（53）、吳日秉（56）。

人民廣場國慶狂歡之夜 有大批遺留物品待領

【本報訊】華東暨上海市慶祝第三屆國慶節籌委會昨天公告稱：在國慶狂歡之夜後檢場時，在人民廣場上發現大批遺留物品，凡遺失者請憑本單位證明信，在本月七日前至上海市人民廣場管理處領取。

折實牌價（十月三日）

五三九二一元

四項必需品價格如下：

中白粳	一百斤	一三萬二〇二八〇元
生油	一擔	四七〇〇〇〇·〇〇元
煤球	兩擔	二五四·七五元
龍頭細布	一尺	一六六〇〇〇·〇〇元

讀者來信

第一紡織機械廠工人唐阿根 國慶節上書毛主席報告 生活逐步上升

親愛的毛主席：

我從十六歲起就進入工廠做工，生活很苦，那時帝國主義和反動派不把我們工人當人看待，壓迫和剝削我們工人，他們曾經說過：要一百條狗難，要一百個工人很容易。我們工人在反動派眼睛裏簡直不如一條狗。我在一九四六年底考進亞洲船廠，做了兩三個月，因爲沒有靠山，被停掉了生意。當時我氣憤極了，但是在反動勢力下，工人哪敢講一句話？我就從此遭到失業的痛苦，靠做小生意過日子，一直到解放爲止。以前在這種不合理的舊社會，我們工人的生活痛苦極了，現在在您的領導下，我們工人得到解放，翻身做了國家的主人。初解放時，我的思想認識還很不夠，後來看到人民的政府所做的事，全部都是爲我們勞動人民的，特別是蓋工人住宅，修工廠區的馬路等，使我的思想上慢慢有了轉變。

後來我又進了國營工廠工作，這時使我深深的體會到這都是您給我的，我一想起您，就特別有勁。廠裏開展勞動競賽，我就提出了合理化建議二十幾條，大家推我去住曹楊新邨，我因爲自己有地方住，就讓給廠裏別的工人去住了。這次工會又要我到杭州去休養。今年家裏的大大小小都添了新衣服，還買了新的腳踏車，三個小囡都在子弟小學讀書。我在生產上的創造得多了，還是很不夠的，謹向您保證：以後一定要在生產上多動腦筋，找竅門，爲國家創造更多的財富，爲共產主義事業奮鬥到底！

致

崇高的敬禮！

國營上海第一紡織機械廠唐阿根敬上

重新參加工作爲人民服務 我深深體會到祖國的可愛

編輯同志：

今年八月四日，政務院公佈了關於勞動就業問題的決定，舊中國遺留下來的嚴重的社會失業問題，將接近全面解決了。在資本主義國家日益嚴重的失業與飢餓的危機，在新中國是不會有的，這一個奇蹟充分證明了新民主主義制度的優越性。

我就拿我自己來說罷，一九四三年離開學校後，曾在一家公司裏任會計，不久，因公司解散遭受失業，到現在已整整八年了。八年中，任何時候我都想找工作，可是在舊社會，尤其是一個婦女，沒有「關係」「權勢」，要想找職業是根本辦不到的。去年，新中國誕生才兩年，政府舉辦失業知識分子登記，我去登了記，當時我還只是想試試看，並不寄予多大希望。國民黨反動派欺騙我們太久了，使我對人民政府一時還缺乏認識。當我眼看別人紛紛走上工作崗位，而自己還沒有工作時，不由得心中納悶起來。後來見到報載政府處理大量失業者就業的事實時，我又這樣想：反正挨得到我，我就等着罷。今年七月，政府動員我考取了小學教員，學習了一個很短的時期後，就派得工作了。

可是問題也就來了，我就業後，無論在政治上或業務上，常覺得自己很不夠，雖然現在仍有學習的時間，總覺得離一般水平還是太遠，就常常懊悔爲什麼不在就業前好好的充實自己呢？但我又記得毛主席說：「有困難，有辦法。」我現在有困難時，就把這句話作爲我克服困難的座右銘。

以我親身的經歷，我很想告訴所有準備就業的同志們：第一，勞動就業是全國性的長時期的工作，政府要有計劃有步驟地做，因此我們不應急躁，只有很好地協助政府來做這一個歷史上從來沒有過的艱鉅工作，才會使自己更早的走上工作崗位。

第二，我們信任政府不會丟了我們，但我們不應該認爲這樣，等到分配到工作，就整天玩玩，等着政府來請。像我這樣，總能得到工作就懊悔自己不該在就業以前忽視學習。所以我們應該先作準備，提高自己的政治認識及工作能力，以備隨時響應祖國的號召，爲人民服務。

上海勞動就業委員會主任委員劉季平同志說：「我國在各方面的勝利，都有利於全面解決勞動就業問題……」我國國糧食產量超過了中國歷史上最高的年產量，棉花產量提高到世界第二位，使農村購買力和原料供應力空前提高，大大地促進工商業和文化事業的發展，難道這不是從根本上推動了勞動就業嗎？抗美援朝的勝利，中蘇兩大國的團結，是我們祖國大踏步走上大規模建設的保證，在這條光明道路上充滿着勞動就業的機會，在慶祝第三屆國慶的時候，讓我們加一把勁努力學習，準備向這條大路前進吧！

北京路民生小學樓玉美

蘇南蠶絲專科學校全體教職員工 國慶節上書毛主席致敬

敬愛的毛主席：

欣逢第三屆國慶節的到來，我們謹向您致以衷心的祝賀和崇高的敬禮！

三年來，在您英明的領導下，祖國已完成了一系列的社會改革，取得了財政經濟情況的根本好轉，粉碎了美帝國主義的侵略計劃，有效的保障了國家的安全，保衛了遠東及世界的和平。現在，全國人民正以歡欣鼓舞的心情迎接祖國大規模經濟建設的到來。同時，亞洲及太平洋區域和平會議又在北京召開，更加鼓舞我們保衛和平建設祖國的熱情和意志。

解放以來，我們的生活情況也逐步得到改善，我們的政治地位提高了，我們深深感到您的恩情，我們爲報答您的恩情，一定在您的領導下，加强學習，積極改造思想，努力工作，爭取更美滿幸福的明天，在學校中更好的貫徹新民主主義的教學方針，爲新中國建設培養更多的有用人才而奮鬥！

最後，讓我們高呼：

偉大的中華人民共和國萬歲！

偉大的中國共產黨萬歲！

中國人民革命領袖毛主席萬歲！

蘇南蠶絲專科學校全體教職員工敬上

新華通訊社爲擴大「新華社新聞稿」發行啓事

「新華社新聞稿」包括新華通訊社每日編發的全部新聞、通訊、報告、評述、論文，是介紹當前國內國外政治、經濟、文化各方面情況最準確最迅速最完備的刊物，是廣大讀者、特別是各級領導機關、宣教部門、研究部門、書館、資料室、學校、專家學習和研究時事不可缺少的讀物。本社爲滿足讀者要求，決定自十月一日起改革版式，擴大發行，提前於每日上午六時出版，並迅速遞送全國各地（西南、西北區用航空投遞）。每日篇幅爲二十四頁至三十二頁（約五萬字至六萬字），全國各地郵局均可訂閱，每份每月二萬七千元（郵費在內，航寄另計）。

上海俄文專修學校通告

一九五二年十月二日

本校錄取新生已於九月廿九日在解放日報及大公報公佈，錄取新生規定於本月十日至十九日內（星期日照常報到）下午一時半至五時，來本校（四川北路八五四號，電話四六一三二）報到，並辦理入學手續。報到時應繳下列證件：1.准考證及錄取通知書；2.報考時規定繳驗之學歷證件；3.戶籍證；4.黨團員須帶組織介紹信。辦公時間上午八時至十二時。

中國百貨公司華東區公司捲烟部爲掉換黃斑捲烟通告

查我部經銷之飛馬、光榮、雙斧、全祿、指南各牌捲烟，在八月下旬發售之貨，因防潮襯紙，油份透入所致，致有黃色斑漬，此係所用襯紙不良所致，決非變質霉壞現象，茲爲對人民負責起見，如因黃斑較重需要掉換者，希向原購店舖掉換，再由各店攤販向我部各批發所退換，特此通告。

上海市毛紡織工業同業公會廢除本業銷貨回扣及公記啓事

查我業一般會員在銷貨時，尚有付予回扣（即所謂公記）的陋規，爲樹立本業新的營業作風，自本年十月一日起，此種陋規一律廢除。除分報上級外，特此公告。並分函各會員共同遵守外，務希與本業有關的各客戶，勿照爲荷！此啓

中華煙草公司遷移辦公處啓事

本公司定於十月六日（星期一）遷至蘇州路一七五號辦公，電話一三四八二號總機轉接各科，除呈報上級外，特此公告。

東鹿牌・博陵牌　酸性：金黃　直接性：靛藍、墨綠、紫醬、雪青

天津冀北染料廠　直接染料　油色顏料　各種染料　提高生產　大量供應

上海辦事處：福州路384弄9號電話：91146電報掛號12008號
天津營業部：八區戶部街19號電話五局1637電報掛號1678號
廠址：天津八區小西關宜彰後明德里5號電話五局1678

胡森、章根梅　結婚啓事　我倆已於一九五二年十月二日在滬結婚特此敬告諸親友

黃省三、周雅頌　結婚啓事　我倆謹於一九五二年十月三日在滬公證結婚特此敬告諸親友

張逢春、汪明玉　訂婚啓事　我倆於十月三日在杭州訂婚特此敬告諸親友

慶祝中華人民共和國成立三週年

影院	時間	片名	編導/演員
大光明	二15四15六30八30	新事新辦	原著 立高
新華	二50四50七時九時		編劇 羽山
北京	二20四20六30八30		導演 伊琳
國際	二15四15六30八30		
延安	二20四20六30八30		主演 李恩杰
匯山	二45四45七時九時		
大上海	二15四20六25八30		
東湖	二50四50七時九時		劉霖春
永安	二45四45七時九時		
衡山	二30四30六30八30		車毅
銀都	二30四40七時九時		蘇里
美琪	二20四20六30八30		李穎慧
淮海	二50四50七時九時		陳才培
羣衆	二15四15六30八30		
滬光	二50四50七時九時		
金城	二45四50六55九時		
國泰	二20四20六30八30		
和平	二45四45七時九時		（皇后）
解放	二45四45七時九時		（即和平）
東海	二15四15六30八30		

★實果勝利衛保★　表現中國人民共產黨領導下經土改翻身提高了階級覺悟參加解放戰爭、建設現代化國防的事　票價二千三千

今天個別觀衆或團體包場一律八折優待

節一五二年五一九一：映同時同院各

上海藝術劇場（蘭心）二15四30二場和平　一定在全世界勝利（一千千五）　勝利：二半四45六45八45和平　一定在全世界勝利

金都　30084　今天休息日場　今夜祗演八半一場　卓文君　今晚票價八折最低一千六最高六千四　今天日場戲券持有八日戲券一律掉換22日戲券

金都合作啓事　今晨早場招待烈軍屬，有任務演出夜場因時間延遲至八時半開演前後特別座票全部售完敬希諒鑒

慶祝國慶　籍書版出報本　折九售門　天三待優　止日四起日二月十自★　課行發報公大海上　號二一二路東京南海上　電話19480

★人民電台今日要目★　十八點★華東人民科技講座：沿淮兩年的偉大成就……

光華　33530　電・雲華劇團・兩場　今天日夜二半八時　慶祝國慶　牛郎織女　古裝神話・減低票價最高八千

新光　94590　今天日夜二半八時　新事新人　大喜劇・春在人間

麗都　電話94110 60083　今天日夜兩場　日二半夜八時　芳華劇團　西廂記　今天票價八折優待　下期公演　伯山英台　梁祝

衆大　今天預售明後天戲票　今夜暫停　明後兩夜京華劇團演出嫦娥奔月

台舞共　84808・85153　今天日夜兩場　牛郎織女（民間神話）　天蟾　電話90560　超慧梁　今天精彩日戲大戰宛城

人民大舞台　今夜（黑）旋風李逵　今日（翠）借（甘）寺

中國　今夜五本西遊記　日戲（四）本

長江　電話34352　京劇　日戲：打鼓罵曹、全本鎖麟囊、金鎖記

聲明　分類廣告　遺失

廣告　冀國元去年在吳松九我家行買件木件五百餘，至今無音訊……

祝賀我建國三週年
金日成將軍致電彭德懷將軍

【新華社平壤一日電】朝鮮人民軍最高司令官金日成將軍致電中國人民志願軍司令員彭德懷將軍，祝賀我中華人民共和國建國三週年。電文如下：

中國人民志願軍司令員彭德懷將軍：

值此中國人民的光榮節日——中華人民共和國創建三週年之際，我謹以朝鮮人民軍將士以及我個人的名義，向您和中國人民志願軍將士，致以熱烈的祝賀。

偉大的中國人民在中國共產黨和毛澤東主席的領導下創建了中華人民共和國之後三年以來，在建設新中國的偉大事業中取得了巨大的成就。這對保衛亞洲及世界和平的事業作了莫大的貢獻。

為了自己祖國的獨立、自由和榮譽，反抗美帝武裝侵略而奮起進行正義戰爭的朝鮮人民和朝鮮人民軍，為兄弟般的中國人民和英勇的中國人民志願軍的友誼援助所鼓舞，進一步堅定了勝利信心。

謹祝您和中國人民志願軍全體將士，在消滅我們共同的敵人美帝國主義侵略者的神聖鬥爭中，獲得更大的勝利和成就。

朝鮮人民軍最高司令官　金日成
一九五二年九月二十九日於平壤

崔鏞健將軍電賀朱總司令

【新華社平壤一日電】朝鮮民主主義人民共和國民族保衛相崔鏞健將軍致電朱德總司令，祝賀我中華人民共和國建國三週年。電文如下：

中國人民解放軍總司令朱德將軍：

欣逢中華人民共和國創立三週年紀念日，我謹以朝鮮人民軍全體將士和我個人的名義向您和英雄的中國人民解放軍全體將士，致以最熱烈的祝賀。

今天為反抗美英帝國主義武裝侵略而奮起進行正義的祖國解放戰爭的朝鮮人民和朝鮮人民軍，為偉大的中國人民和英勇的中國人民志願軍的友誼援助所鼓舞，更加堅定了最後勝利的信心。

謹祝迎接光榮節日的中國人民和中國人民解放軍將士，在為了自己祖國的繁榮發展與東方安全及世界持久和平的偉大事業中取得更大的成就。

朝鮮民主主義人民共和國民族保衛相　崔鏞健
一九五二年九月二十九日於平壤。

莫斯科藝術工作者開晚會慶祝我國慶
李富春副主任張聞天大使等應邀出席

【新華社莫斯科二日電】莫斯科藝術工作者為慶祝中華人民共和國成立三週年，特於二十九日晚在莫斯科中央藝術工作者之家舉行晚會。到會者將近千人。我中央人民政府政務院財政經濟委員會副主任李富春，我國駐蘇聯大使張聞天及大使館高級官員均應邀出席。會場上懸掛着斯大林大元帥和毛澤東主席的畫像，中蘇兩國國旗和「蘇中牢不可破的友誼萬歲」的大字標語。

晚會由斯大林獎金得獎人，功勳藝術家葉菲莫夫主持。他說：蘇聯藝術工作者完全贊同中華人民共和國中央人民政府政務院總理兼外交部部長周恩來離莫斯科時在機場所發的話：「中蘇兩國牢不可破的偉大友誼將要日益發展，而且要世世代代地發展下去。」他用中國話高呼「中蘇友好萬歲」、「毛主席萬歲」。接着，到會者為全世界進步人類的領袖斯大林和中國人民領袖毛澤東熱烈歡呼，歡聲歷久不息。

斯大林獎金得獎人，蘇聯人民演員果戈里娃、到過中國的奧巴林院士和蘇聯婦女反法西斯委員會委員賀洛波娃相繼發言。奧巴林和賀洛波娃介紹了他們在新中國的見聞。奧巴林說：蘇聯人民確信中國人民的卓越成就將會繼續發展。賀洛波娃說：中國人民和蘇聯人民一樣具有謙虛、樸素、誠實、愛好勞動、嚴守紀律、吃苦耐勞和為了祖國而忘我犧牲的特點。最近中蘇談判的結果，證明兩國友誼的鞏固。她說：中國人民的勝利是具有偉大歷史意義的，它給亞洲人民指出了應走的道路，它鼓舞着亞洲人民。

晚會上用俄語演奏「東方紅」、「全世界人民心一條」、「大路歌」等歌曲。並由許多著名演員演出歌曲、舞蹈和話劇。

羅馬尼亞人民共和國建軍節
朱總司令致電祝賀

【新華社北京一日電】十月二日是羅馬尼亞人民共和國建軍節，中國人民解放軍朱德總司令致電羅馬尼亞人民共和國武裝部隊部部長波德納拉斯，表示祝賀。電文如下：

羅馬尼亞人民共和國武裝部隊部部長波德納拉斯同志：

值此羅馬尼亞人民共和國建軍節之際，我謹代表中國人民解放軍全體指揮員、戰鬥員向您致熱烈的祝賀。為了和平與安全，願羅馬尼亞軍隊獲得更進一步的成就。

中國人民解放軍總司令　朱德
一九五二年十月一日於北京

印共總書記高士賀電

【新華社新德里卅日電】印度共產黨總書記阿約艾・高士致電我中央人民政府毛澤東主席，慶賀中華人民共和國成立三週年，電文稱：

親愛的同志：

值茲中華人民共和國成立三週年之際，我謹代表印度共產黨中央委員會向偉大的中國人民和您本人致敬。中國人民在短短的三年期間，在生活的各方面所獲致的輝煌成就已成為人類歷史上最顯著的一件大事。這表明：一旦政權為人民所掌握，一個落後的半殖民地國家就可以做出怎樣的成績。

偉大的中華人民共和國始終不渝地維護着和平事業、各國的自由事業和國際友好事業，在制止戰爭火綫上有了顯著的貢獻。它一再粉碎了奢望奴役亞洲人民的美國戰爭販子的計劃。因此，在中華人民共和國首都——北京舉行亞洲及太平洋區域和平會議乃是理所當然的事。

數千年來，中印兩國人民之間一直存在着密切友好的關係。這種友好關係在最近期間益臻鞏固，這就構成了亞洲的最大的和平堡壘。

印度人民看到你們的勝利無不歡欣鼓舞，他們保證為維護和平事業與各國的自由而衷心合作。謹致熱烈的敬禮。

印尼共產黨中央委會艾地賀電

【新華社北京卅日電】印度尼西亞共產黨中央委員會艾地致電毛主席，祝賀我國國慶。電文如下：

值此中華人民共和國三周年紀念之際，在共產黨領導下的印度尼西亞人民熱烈地向您和所有的中國人民致意並祝賀。我們預祝作為東方和平堡壘的新中國在建設方面獲得進一步的成就。中華人民共和國萬歲！毛澤東萬歲！

印度尼西亞共產黨中央委員會　艾地

在朝鮮東綫長承里附近地區
中朝部隊殲敵兩千餘名

【新華社朝鮮前綫二日電】九月二十日以後的幾天中，激烈的戰鬥發生在朝鮮東綫。二十一日深夜，我軍某部的一支強大的夜襲隊突然出現在長承里以東三公里的一座重要的敵人山嶺陣地之前，出敵不意地撲上山頭，把守敵打得措手不及，無法進行有組織的抵抗。在三十五分鐘的戰鬥中，守敵李偽軍一個營即被大部殲滅。在攻佔這個山頭時，我軍另一支部隊在敵人混亂之際，勇猛地插入敵人陣地的縱深，將敵軍的一個營指揮所搗毀，殺傷敵營長以下二十多名。二十二日拂曉，敵軍開始向這個山頭進行瘋狂的反撲，先後衝鋒達十五次之多，使用的兵力由一個連增至一個團，出動飛機七十三架次，並在每次衝鋒時派出七、八輛坦克助戰。但敵軍的每次衝鋒都在我軍的奮勇阻擊和我軍砲火的猛烈轟擊下敗退了。到黃昏時，我軍達到了大量殲滅敵人有生力量的目的，便從容地撤離了這個山頭。二十一日和二十三日，我軍又先後在長承里西南和高城以南攻佔三個敵軍佔據的高地。在上述四地的戰鬥中共殲敵二千一百一十多名，繳獲坦克六輛、各種砲五門，輕重機槍八挺，各種槍一百十五支，電台十六部，擊落敵機三架。

在西綫，漣川西北高陽岱西山地區的山頭爭奪戰仍在繼續進行。十八日我軍攻佔一處高地後，敵人即連續地進行反撲，企圖奪回這個高地。在二十日夜十時起到二十一日夜十二時的二十六小時內，敵人先後以兩個班到兩個排兵力連續反撲九次，二十三日拂曉，敵人又增至一個營兵力，在十二輛坦克的配合下反撲六次，都被我軍擊退，敵軍被殺傷五百二十多名，並有五輛坦克被擊毀，三輛被擊傷。

據九月二十一日至二十五日的不完全統計，我軍砲兵部隊以猛烈的砲火共斃傷敵人一千零七十六名，擊毀擊傷敵軍坦克各八輛。

各國元首總理外長電賀我國慶

保加利亞國民議會主席團主席達米揚諾夫賀電

【新華社北京一日電】保加利亞人民共和國國民議會主席團主席達米揚諾夫致電毛主席，祝賀我國國慶。電文如下：

中華人民共和國中央人民政府主席　親愛的毛澤東同志：

值此中華人民共和國成立三周年之際，主席同志，請允許我以保加利亞人民共和國國民議會主席團和我個人名義向您及偉大的中國人民致以最衷心的祝賀。

中國人民反對美帝國主義者所進行的細菌戰和反對拖延朝鮮停戰談判的正義鬥爭及反對美英侵略者與爭取亞洲和平的鬥爭使保加利亞人民歡欣鼓舞。

祝偉大的中國人民在鞏固其人民共和國及在對中國人民和一切愛好和平人民的敵人——美英帝國主義者的鬥爭中獲得進一步的成就。

中蘇兩國牢不可破的友誼與聯盟萬歲！

中國共產黨和中國人民偉大的領袖毛澤東主席萬歲！

以蘇聯和偉大的斯大林為首的和平民主陣營萬歲！

保加利亞人民共和國國民議會主席團主席
達米揚諾夫
一九五二年九月三十日於索非亞

保加利亞部長會議主席契爾文科夫賀電

【新華社北京一日電】保加利亞人民共和國部長會議主席契爾文科夫致電周恩來總理，祝賀我國國慶。電文如下：

中華人民共和國政務院總理周恩來同志：

值此中華人民共和國成立三周年之際，總理同志，請允許我以保加利亞政府和我個人名義向您致以最衷心的祝賀，並祝偉大的中國人民在有利於世界和平與進步的人民共和國的建設中獲得進一步的成就。

保加利亞人民共和國部長會議主席
契爾文科夫
一九五二年九月三十日於索非亞

民主德國皮克總統賀電

【新華社北京一日電】德意志民主共和國總統威廉・皮克致電毛主席，祝賀我國國慶。電文如下：

中華人民共和國中央人民政府主席毛澤東同志：

值此中華人民共和國成立三周年紀念之際，謹向您和全體中國人民以他們政治、經濟和文化建設工作上的輝煌成就來慶祝國慶。解放了的中國已經成為亞洲和太平洋區域各國人民的榜樣。在蘇聯與中華人民共和國之間的緊密與牢不可破的友誼中，一切愛好和平的人民看到反對新帝國主義侵略威脅的可靠保證，以及遠東與全世界的強大和平堡壘。中華人民共和國與德意志民主共和國之間的友好關係日益親密，使德國人民感到非常欣慰。這種緊密的友誼加強了德國人民爭取民族統一與和平，反對一般性戰爭條約及美國侵略陰謀的鬥爭必然勝利的信心。謹代表一切愛好和平的德國人民祝您和敬愛的中華人民共和國在政治、經濟和文化建設中以及保衛和平的鬥爭中繼續獲得偉大的成就。

此致
敬意與友誼

威廉・皮克
一九五二年九月三十日於柏林

民主德國人民議會主席狄克曼賀電

【新華社北京一日電】德意志民主共和國人民議會主席狄克曼致電毛主席，祝賀我國國慶。電文如下：

中國人民政治協商會議毛澤東主席：

值此中華人民共和國成立三周年紀念之際，謹代表德意志民主共和國人民議會並以我個人的名義向您和全體中國人民致以衷心的祝賀。中國人民建立新民主主義國家的鬥爭，使得中華人民共和國成為從帝國主義壓迫下解放出來的國家。在發展國民經濟和鞏固人民民主政權上的巨大成就是中國人民在您的英明領導下熱情建設的結果。德國人民和中國人民在以蘇聯為首的世界和平陣營中友好地團結在一起，這一友誼對於加強德國愛國力量有很大的貢獻。謹祝您和中國人民在和平建設及繼續鞏固人民政權中獲得新的偉大成就。

德意志民主共和國人民議會主席　狄克曼
一九五二年九月三十日於柏林

民主德國代總理亨利・勞賀電

【新華社北京一日電】德意志民主共和國代總理亨利・勞致電我中央人民政府政務院周恩來總理，祝賀我國國慶。電文如下：

中華人民共和國總理周恩來同志：

值此中華人民共和國成立三週年之際，我謹代表德意志民主共和國政府並以我個人的名義向中央人民政府及中國人民致以衷心的祝賀。敬愛的總理同志，在偉大的毛澤東同志領導之下，社會主義建設的英雄們正以驚人的速度發展着中華人民共和國的經濟及文化，並且鞏固着政權。勝利的中國人民的榜樣給尚在帝國主義壓迫下呻吟的各國人民指出了自我解放的道路。榮譽與光榮歸於中國人民志願軍，他們正在兄弟般地支援朝鮮人民反對美國侵略者的英勇解放戰爭。德國人民在恢復民族統一和締結公正和約的鬥爭中，獲得了與他們友好團結的偉大的中國人民的支持及同情。中國人民與一切愛好和平及進步的德國人民是屬於由我們兩國人民最好的朋友，我們英明的導師斯大林同志所領導的世界和平陣營的。我衷心地祝賀您以及中國人民在中華人民共和國政治、經濟及文化的發展中獲得進一步的偉大成就。

德意志民主共和國代總理　亨利・勞
一九五二年九月三十日於柏林

印尼總統蘇加諾賀電

【新華社北京一日電】印度尼西亞共和國總統蘇加諾致電毛主席，祝賀我國國慶。電文如下：

中華人民共和國中央人民政府主席毛澤東閣下：

欣逢貴國國慶日，我極感愉快地向閣下致以印度尼西亞共和國的最好之願望和衷心的祝賀。

印度尼西亞共和國總統　蘇加諾

保外長奈捷夫賀電

【新華社北京二日電】保加利亞人民共和國外交部部長奈捷夫致電我中央人民政府政務院總理兼外交部部長周恩來，祝賀我國國慶。電文如下：

中華人民共和國政務院總理兼外交部部長周恩來同志：

值此中華人民共和國成立三周年之際，請接受我最衷心的祝賀。中國人民在其建設人民共和國的道路上所獲得的成就也就是以強大的蘇聯為首的社會主義、和平、民主陣營的成就。

保加利亞人民共和國外交部部長　奈捷夫
一九五二年九月二十九日於索非亞

民主德國外長竇丁格爾賀電

【新華社北京一日電】德意志民主共和國外交部部長喬治・竇丁格爾致電我中央人民政府政務院總理兼外交部部長周恩來，祝賀我國國慶。電文如下：

值此中華人民共和國成立三周年紀念之際，謹向您和英勇的中國人民致以衷心的祝賀。三年來，民主的新中國已經發展成為受帝國主義掠奪與壓迫的各國人民對於爭取民族自由與獨立鬥爭的光輝榜樣。英勇的中國人民在強大的蘇聯領導之下，加強了偉大的世界和平陣營，這個陣營是粉碎美國戰爭煽動者發動第三次世界大戰的陰謀的堅強和平堡壘。德國人民與中國人民之間深厚緊密的友誼鼓舞了德國人民加強爭取民族統一、締結公正和約及保衛和平的鬥爭。謹祝您及中國人民在和平建設工作與爭取持久和平之鬥爭中獲得進一步的偉大成就。

德意志民主共和國外交部部長　喬治・竇丁格爾
一九五二年九月三十日於柏林

印尼外長慕加多賀電

【新華社北京二日電】印度尼西亞共和國外交部部長慕加多致電我中央人民政府政務院總理兼外交部部長周恩來，祝賀我國國慶。電文如下：

北京外交部部長周恩來閣下：

適逢貴國國慶日，我極感愉快地向閣下致以最好的願望和誠摯的祝賀。

印度尼西亞共和國外交部部長　慕加多
一九五二年九月三十日於雅加達

日本人民爭取和平的意志堅強
紛紛寫信祝賀亞洲和平會議
拉丁美洲各國人民熱烈擁護和平會議

【新華社北京二日電】亞洲及太平洋區域和平會議收到日本人民寫來的許多賀信。這些賀信來自日本各地各種不同的社會團體及個人，對亞洲及太平洋區域和平會議的召開表示熱烈的擁護，並殷切地表達了日本人民的和平願望及對會議的希望。

兵庫縣各學生團體的賀信說：北京會議是人類歷史上劃時代的事情，全世界愛好和平的人們都希望這個會議成功。我們對長期處在日本帝國主義殘暴壓制之下的中國和亞洲數億人民表示深切的歉意。我們相信，為了民族的解放和獨立，為了亞洲東方世界的和平而貢獻出一切力量，這是當前我們日本人民應盡的歷史任務。

西宮婦女會的信中說：我們所有的日本的婦女們都衷心地感謝亞洲及太平洋區域和平會議的召開。因為我們熱誠地要求世界和平，自由和婦女解放。我們不要戰爭，反對重新武裝日本。日本婦女決不把自己的丈夫、弟兄和孩子們送去當兵。這就是我們的誓言！我們要跟各國愛好和平的同志們依照和平會議的決議前進！

京都大學世界語會的信中說：為了世界和平，日本必須首先與其亞洲的鄰邦建立和平關係，自日本撤退一切外國軍隊。這就是我們日本人鬥爭的目標。出席亞洲及太平洋區域和平會議的親愛的同志們，請你們知道，日本人民全心全意地要求和平，並為爭取和平而努力。

福岡的一個肺病患者的信中說：我強烈地要求簽訂包括中國和蘇聯在內的全面和約，要求在朝鮮立即停戰，要求一切外國軍隊從朝鮮和日本的領土上撤退出去。親愛的代表們，請你們充分地研究並討論有關和平的一切問題，並訂出偉大的保衛和平的計劃來。

西宮世界語協會的賀信寫道：為了世界和平，我們日本人民有責任也有權利向全世界公佈原子彈的罪惡行為。原子彈和細菌彈是大規模屠殺人類的武器。為了消滅由於這些武器所造成的悲劇起見，我們應該把亞洲及太平洋區域的戰爭因素消除，並在這一地區建立各國人民和平共處的幸福生活，因此，和平會議的意義極為重大。

民主婦女俱樂部大阪關西支部協議會的賀信說：我們以切望和期待的心情注視着和平會議。希望它獲得最有效的成就，給我們帶來豐碩的果實。

【新華社北京二日電】據塔斯社紐約二十八日訊：來自拉丁美洲的消息表明，拉丁美洲國家的輿論界和人民熱烈擁護即將在北京召開的亞洲及太平洋區域和平會議。

墨西哥報紙「墨西哥呼聲報」發表論文熱烈歡迎和平會議的召開，並着重指出這個會議對於全世界的重要性。論文說：「代表着廣泛的人民階層的亞洲及太平洋各國的數百名代表，將不分種族、宗教和政治信仰，共同聚集在中華人民共和國的首都——北京舉行具有歷史意義的會議，大力挽救和平。」墨西哥和平委員會機關報「和平報」發表「加強國際和平」——斯大林國際獎金得獎人哈拉所寫的一篇文章。哈拉痛斥了美國軍隊對朝中兩國人民使用細菌武器的罪行，並號召墨西哥人民加強爭取和平的鬥爭。

哈瓦那報紙「今日新聞」刊載了古巴數地舉行擁護北京和平會議的羣眾集會的消息。儘管警察對和平擁護者採用恐怖手段，古巴的先進婦女組織——古巴民主婦女聯合會仍然召開了全國代表大會，有六百名代表從全國各地趕來開會。大會通過決議號召立即停止朝鮮戰爭並擁護五大國締結和平公約。

「今日新聞」還發表了危地馬拉的消息，指出代表許多羣眾組織的危地馬拉社會名流都擁護亞洲及太平洋區域和平會議。

印度錫蘭印尼等國人民團體
電賀亞洲和平會議

【新華社北京一日電】亞洲及太平洋區域和平會議籌備委員會收到全印總工會孟加拉委員會、東巴基斯坦青年聯盟、錫蘭的亞洲及太平洋區域和平會議發起委員會、錫蘭民主青年聯合會、印尼蘇門答臘棉蘭和平委員會、澳大利亞的澳中協會新南威爾士分會等的賀電。這些賀電都表示擁護亞洲及太平洋區域和平會議，並祝賀會議獲得成功。

西歐各國和平團體和人士
寫信祝賀亞洲和平會議

【新華社北京二日電】西歐各國許多愛好和平的團體和人士紛紛寫信給亞洲及太平洋區域和平會議，祝賀會議的舉行。其中有英國世界語者和平委員會、法國維勒班法蘇友好協會會員四百二十人及其他團體的人士，荷蘭愛恩德荷義和平委員會，丹麥世界語者和平委員會、西芬蘭和平委員會、芬蘭土爾庫民主婦女聯合會中央理事會、芬蘭米凱拉和平委員會，瑞典斯德哥爾摩世界語者和平委員會等團體，以及英國、法國、意大利、瑞典、荷蘭、比利時等國的許多人士。

英國世界語者和平委員會的賀信說：「全亞洲及太平洋區域，這是第一次共同來尋求有關和平與幸福問題的解決，這是一件值得紀念的有歷史意義的重大事情，我們極為重視。我們在西方非常關懷你們和平會議的成就，因為它將掌握世界和平的鑰匙。我們熱烈希望爭取並堅持使用和平的人們獲得完滿的成功。」

芬蘭米凱拉和平委員會的賀信說：「我們芬蘭的和平保衛者懷着熱烈的心情注視着你們為保衛和平而作的努力，這些努力將給我們帶來新的信念和達到我們的共同目標的鼓舞力量。」

英國愛好和平者杜恩等二十五人的信中說：「我們向會議致熱誠的敬禮，希望亞洲各地殘酷的流血戰爭立即結束，讓友誼與進步在整個大陸上繁榮滋長。我們莊嚴地宣誓，我們要反對我國和平的敵人。」荷蘭的海嚴等人的來信說：「希望會議對於亞洲及太平洋和全世界的和平有巨大的成就。」

爭取和平自由的鬥爭不是孤立的
東歐人民祝賀亞洲和平會議
德捷保各國報紙熱烈祝賀和平會議

【新華社北京二日電】亞洲及太平洋區域和平會議籌備委員會收到許多來自東歐人民民主國家人民團體及個人的賀信。捷克斯洛伐克柏爾森市團體、工廠、俱樂部等四十六個組織及六百二十九位個人，俄巴發團體、工會、學校等二十四個組織及其他個人，俄斯特拉發燃料工廠地質調查研究所，柏爾諾第一機器製造廠世界語小組，匈牙利國家銀行和平委員會給亞洲及太平洋區域和平會議的賀信，都向會議熱烈致敬，並祝會議獲得成功。捷克斯洛伐克俄巴發地方組織及個人的賀信中說：「和平是不可分割的，你們保衛亞洲及太平洋和平的鬥爭，同時也是全世界為和平而進行的鬥爭。我們雖然離開你們這樣遠，但是和你們肩並肩地在為維持和平的全世界的鬥爭中一道前進。」匈牙利國家銀行和平委員會的賀信中說：「在偉大的蘇聯領導下，我們匈牙利勞動人民也熱烈地參加了和平陣營的鬥爭事業，用一切方法來加強全世界進步人民的和平鬥爭力量。幾年來，我們一直以友愛的心情關切着正在進行解放鬥爭和正在建設新國家的亞洲各民族，我們不斷地向災難深重的英勇的朝鮮人民伸出友誼的手，全國一致響應募捐援助朝鮮人民。我們願意用這些來證明，我們不但口頭上，而且行動上也參加了亞洲人民的和平鬥爭。希望我們共同努力，維護和平，擊退戰爭挑撥者的一切進攻。」

捷克斯洛伐克、波蘭、匈牙利、羅馬尼亞、保加利亞等國許多個人也聯名或單獨寫信來祝賀亞洲及太平洋區域和平會議。捷克斯洛伐克的文地斯等二十一人的信中說：「我們保證，你們在爭取和平、自由與正義的鬥爭中不是孤立的。人類的絕大多數都渴望和平，並準備用一切力量來努力和鬥爭，以達到這個目的。」波蘭的亨努克在信中說：「我相信這個會議將給全世界和平愛好者以新的力量。」

【新華社北京二日電】德意志民主共和國、捷克斯洛伐克和保加利亞三國報紙熱烈祝賀亞洲及太平洋區域和平會議。

柏林「新德意志報」二十七日發表論文說：美國戰爭販子為了爭取世界霸權，除了在歐洲利用一般性條約、大西洋聯盟和歐洲軍來進行侵略準備之外，在亞洲也正在準備着同樣的侵略。但是，目前亞洲力量對比的實際情況怎樣呢？中華人民共和國現在和強大的蘇聯並肩站在一起，已經成為一座強固的和平堡壘。偉大的中國人民堵塞了美國帝國主義在整個亞洲進行新戰爭冒險的道路。亞洲人民帶着一天比一天同情的目光注視着人民中國，並增強了他們爭取勝利的信心。該報接着指出：「亞洲及太平洋區域和平會議是對遠東和平的一個重要貢獻，而且是給予帝國主義者的一個新的沉重的打擊。」「柏林日報」二十五日發表文章說：「北京和平會議是遠東人民生活中最重大的政治事件。十六億愛好和平人民的代表參加會議，有着為反對戰爭販子而共同鬥爭的綱領，這就加強了整個保衛世界和平運動。北京和平會議將再次向帝國主義者證明，亞洲及太平洋區域的人民決不聽任美帝國主義把他們投入戰爭之中。」

捷克斯洛伐克「紅色權利報」在二十六日發表論文，評論亞洲及太平洋區域和平會議說：這個會議將給千百萬和平戰士指出怎樣來加緊進行爭取和平的鬥爭，怎樣去粉碎發動第三次世界大戰的陰謀詭計，以及怎樣在這個區域把所有的人，不分政治信仰、不分種族或宗教的差異，團結成為一個戰鬥整體。該報在強調中國人民的歷史性的勝利對於世界帝國主義及其戰爭陰謀的沉重打擊之後說：「這個會議將是這一廣闊地區的各國人民在反對帝國主義的戰爭計劃和挑釁的共同戰鬥中團結努力的開端。」

保加利亞「祖國陣綫報」說：北京和平會議是世界和平運動的偉大鬥爭中的一個重要階段，是為反對美英帝國主義者、反對新世界大戰的組織者與煽動者而鬥爭中的一個重要階段。會議的召開表明亞洲及太平洋區域的各國人民已完全明白美國和日本帝國主義分子的侵略計劃，並決定積極反對這些計劃。該報結語說：北京和平會議將是一個令人信服的示威，顯示出亞洲及太平洋各國的和平運動的力量的不斷成長壯大。這次會議將對世界人民和平大會的準備工作有重大的貢獻。

亞洲及太平洋區域國家介紹
南美洲四個國家

參加亞洲及太平洋區域和平會議的南美洲國家，一共有哥倫比亞、祕魯、厄瓜多爾和智利四個國家。

這四個國家都位在南美洲西岸，從北到南一個狹長地帶，都是瀕臨太平洋。

它們的面積和人口如下：

哥倫比亞	一、一三九、一五五平方公里	一〇、一五五、二一〇人（一九四九年調查）
祕魯	一、二四九、〇四九平方公里	六、二〇七、九六七人（一九四〇年調查）
厄瓜多爾	四五五、四五四平方公里	三、二〇〇、〇〇〇人（一九三八年調查）
智利	七四二、七六七平方公里	五、七六〇、五七一人（一九五〇年調查）

中、南美洲都在拉丁美洲範圍之內。這裏的主要居民是拉丁民族（意大利人、西班牙人和葡萄牙人），講拉丁話，情形和美國、加拿大不同。

南美洲也和中美洲的情形一樣，這裏都是半殖民地國家，經濟落後而又具有豐富的資源（鐵砂、硝石、鐵礬土、錳、銅、銀和石油）和勞動力，因此很久以來就變成了美國資本家的金礦。二次大戰以後，美國大公司更實際壟斷了它們的經濟命脈，投資逐年增加。智利、祕魯等國家的貴族自私集團更助紂為虐，共同推行了危害各國的國民經濟和壓低人民大眾生活水準的政策，造成農業減產，失業數字增加的現象。反帝運動受到殘酷的鎮壓。一九四七至四九年間，智利、祕魯和另外好幾個國家的共產黨和民主工會都被禁止，被逮捕者以千計，數百人被處死。一九四七年五月哥倫比亞大罷工期間，用以鎮壓工人的部隊都是使用美國的坦克、機槍、排淚瓦斯彈武裝他們自己。

自從美國開始侵略朝鮮以來，這些國家傀儡當局的恐怖政策更見加強，但是爭取和平的運動反而更廣泛地展開。在智利，羣眾唱出了「不派一個兵為美國到朝鮮作戰」的口號，在厄瓜多爾的標語是「不給美國鬼一個兵或一門砲」。去年四月，智利、阿根廷等五個國家的和平戰士並舉行了代表會議，通過宣言，號召拉丁美洲人民不為美帝侵略戰爭服務，保衛和平的運動更推向更高潮。今年三月，北美、中美和南美各國的和平戰士又在烏拉圭首都舉行了一次美洲和平大會，總結了一年來美洲人民在和平運動中的成績，並為美洲人民指出了新的鬥爭方向。會議發生了很大的作用。

美國戰爭販子在拉丁美洲已經受到挫折，美元、軍事物資和製造政變已經不是萬能，侵略政策也到了末路，這正是美帝國主義走向崩潰的信號之一。（靜）

（全文完）

讀報小組
從數字上看 新中國三年來的偉大成就

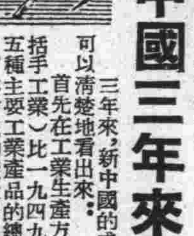

三年來，新中國的成就是偉大的。我們從下面的幾項數字中，可以清楚地看出來。

首先在工業生產方面：一九五二年我國工業生產總值（不包括手工業）比一九四九年增加百分之一二六・六。現在全國三十五種主要工業產品的總產值已達到戰前最高年產量的百分之一二六，其中鐵的產量達到戰前最高年產量的百分之一〇四，鋼錠達到百分之一五五，鋼材達到百分之一六七，電力達到百分之一一五，棉紗達到百分之一四四，棉布達到百分之一六一，紙達到百分之二三四。其次在交通事業方面：鐵路方面，三年來共修復綫路一四、〇八九公里，新建綫路一、二六七公里，其中一九五一年鋪建七七一公里（包括成渝、天蘭、來睦——由廣西來賓至睦南關即舊鎮南關附近——等綫）。現在全國鐵路幹綫通車里程為二三、七八五公里。公路方面，三年來共新建一、〇〇〇公里，修整改善三二、四三八公里，現在通車綫路共為一〇七、四三八公里。全國郵路現有一、三九五、八九九公里，比解放初期增加了百分之八十一，比抗戰前增加了百分之一百二十五。

另外在農業生產方面：三年來我國農業生產已迅速恢復，並部分超過抗日戰爭前最高水平。一九五二年農業總產值預計比一九四九年增加百分之五十點五。如以戰前最高年產量為一〇〇，那麼一九五二年糧食預期產量將超過戰前百分之九；一九五二年的棉花預期產量將超過戰前最高年產量的百分之五十三。其他農產品的產量也以同樣的速度在增長着，例如烤菸的產量將比我國歷史上最高年產量超過近二倍。

反動統治遺留下來的通貨膨脹已被制止，物價開始穩定（在國民黨反動統治下，從一九三七年八月到一九四八年八月，物價上昇了六百萬倍）。如以一九五〇年三月全國物價總指數為一〇〇，則一九五〇年十二月為八八・五五，一九五一年十二月為一〇〇・三二，一九五二年六月又下降至九一・五二。現已完全穩定。物價的完全穩定，其根本原因之一是我國財政收支已完全平衡。

因此人民生活水平提高了。一九五二年全國人民的購買力比一九五一年約提高了百分之二十五左右。東北區職工的實際工資，一九五一年較一九五〇年提高百分之十五・三，為一九四八年三月的百分之二六〇。一九五二年四月調整工資後，又較一九五一年年底提高百分之二五・六。東北農民一九五一年的購買力較一九五〇年提高了百分之三十七，現在全東北區已有百分之七十的農民過着不愁吃不愁穿的中農民生活。由於廣大人民購買力的空前提高，今年全東北區的布的銷售額預計為一、三六〇萬疋，較一九四七年增加十六倍，較一九四九年增加三倍多。

學校教育三年來更有了很大的發展，單從學生人數來看，到今年暑假後，全國小學學生將有四千九百萬人，中學學生將有三百零七萬人，高等學校學生將有二十一萬九千七百人。與一九四六年國民黨反動政府統治時期最高數字比較，小學學生數增加了百分之一〇七，中學學生數增加了百分之六十三點九，高等學校學生數增加了百分之六十九點九。三年來，全國各級學校學生中工農子女的入學人數大為增長。例如在一九五一年全國初等學校中，工農子女佔學生總數百分之七十八，加上革命軍人及機關職員子女，則共佔百分之八十一。工人、農民業餘教育也得到很大發展。據不完全統計，至一九五二年八月，工人入職工業餘學校學習的共有三百零二萬餘人，而在一九五〇年僅是一百萬人。在一九五一年冬學學習的農民共有四千二百餘萬人，而在一九五〇年是二千五百萬，一九四九年是一千三百萬。一九五一年入農民業餘學校學習的農民有一千四百餘萬人，而在一九五〇年是三百四十餘萬人。

至於衛生事業，自一九四九年以來，全國沒有發生一個患霍亂病的人。到今年上半年，全國種牛痘的人已有三萬萬六千九百萬人，天花幾乎完全絕跡。三年來全國共組織一萬七千八百五十五處接生站。據一九五一年年底統計，全國已有的所數較解放前增加一百二十三倍，改造舊產婆十一萬七千餘人。到一九五一年底為止，全國建立的縣衛生院已達百分之九十一點二，今年年底縣級衛生機構將全部建立起來。

新事物
真性霍亂絕跡

在三年的衛生建設事業上，全體人民衛生工作者為祖國為人民貢獻了力量，這是人民衛生工作者的光榮，也是我們偉大祖國的光榮。應當特別指出的，就是我國展開的大規模的愛國衛生運動，已經取得了驚人的成就。據最近不完全統計，全國人民已經捕鼠四千四百多萬隻，消滅蒼蠅、蚊子和跳蚤一百多萬斤，又一百九十億個以上；清除了垃圾一千五百萬噸以上，疏通溝渠二十五萬五千九百多公里，又七十五萬多條；填平了大批水坑，在山海關填平了傳說是大修萬里長城時挖的坑，在揚州填平了太平天國時代所遺留下的坑；很多城市、農村出現了沒有蒼蠅或很少蒼蠅的地區。熱烈的愛國衛生運動不僅對美帝國主義的細菌戰給了有力的打擊，並且把解放以前多年來不講衛生的風氣改變了，因此疾病大大減少。愛國衛生運動是三年來衛生建設成績最大最驚人的發展。

由於全國各地都有計劃地進行了改善環境衛生、保護水源、清除垃圾、加強交通檢疫、注射各種防疫針的工作，因此，不僅使瘧疾、黑熱病等大大減少，因為真性霍亂已三年多沒有發現。此外，我們進行了羣衆性的捕鼠滅蚤等工作，因此已經有效的控制了鼠疫。現在，在中國的土地上，鼠疫已經不再是威脅人民最大的疾病了。

今後，在大規模的經濟建設中，他們必然會更加發揚這種光榮，和廣大人民羣衆一道，把我國的衛生工作搞得更好，把我國人民的健康水平提得更高！
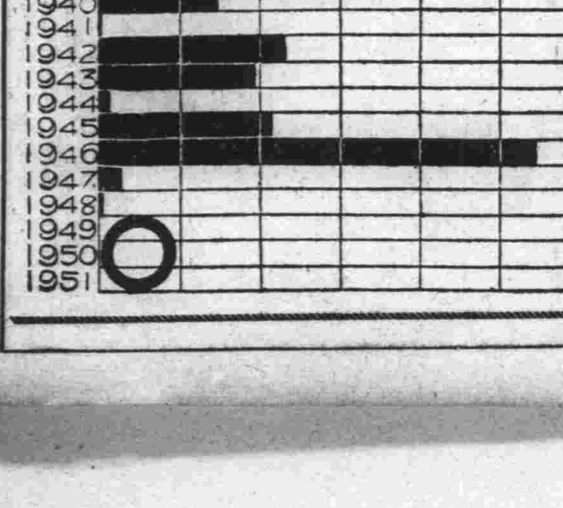
在解放後全國沒有發現一個霍亂病人
歷年中國霍亂病人人數比較